南京新報

第四八六號

今日本報兩大張傳洋三分

經中華郵政登記認為第二類新聞紙類

社址 復興路一三三五號
編輯部 電話二一七八四
營業部 電話二一八六九

定報價目：每月九角　半年四元五角　全年九元　外埠另加郵費

廣告刊例：每行二十字高　每日二角　每欄一百五十行　每日卅三元　以新五號字計算　八行起登

蘇軍侵芬英美大起反感
美國朝野力主對蘇絕交
各議員同聲痛詆蘇聯破壞和平自由
英美法或將協議解決蘇芬紛爭方策

（中聯社華盛頓三十日電）美總統羅斯福、會見芬大使布洛哥柏後、與國務聊赫爾、歷一小時、進行蘇芬問題之重要協議、協議之內容、官方諱避言明、但預料鑒於蘇機襲芬蘭、美總統或將與對德同樣之籲請、勿濫炸平民、今後美國採如何處置、尚不明、但美蘇關係之惡化、實為事實、召還駐蘇大使、議會方面及其他主張斷絕美蘇關係、聲浪甚高、但似不致立即出諸積極的措置云、

（又倫敦三十日電）英朝野聞蘇芬戰端開始之報道後、對蘇頗表強烈之反感、但關於英政府對此、將採取如何之行動、現尚未見有何等之表示、衆料英國政府、為與法政府共同向蘇提出申請、或將立即開始協議、又關於與美國政府、是否將舉行協議、刻亦未證實、然華盛頓政界、對於蘇芬之紛爭、甚表重大關心、鑑於此種實情、或英美有協議之可能性、又因英國自今傾注全力對德作戰、故關於蘇芬之紛爭、當不得採取外交措置以外之行動、衆料彼為使蘇聯停止軍事行動、為發現何等妥協解決方策、將努力復開交涉云、

（中聯社華盛頓三十日電）美官方對蘇聯漠視美國之斡旋申請、開始攻擊芬蘭、均甚憤慨、各報咸抨擊蘇聯之行動、主張美蘇斷絕關係、議會方面強硬論亦已抬頭、畢德曼上院外交委員長對記者聞謂、「蘇聯蹂躪美國之一切誓約後、余將向議會提出、美蘇斷絕關係之法案」、波拉金哥兩上院議員、咸超越黨派、異口同聲、非難蘇聯之態度、贊成蘇美關係斷絕論、其中金哥議員、曾痛言「美國與擬破壞自由及民主主義之史太林、早無握其野蠻人血腥之手之必要」云、

（中聯社紐約一日電）蘇芬衝突之發展、引起美國劇烈反感、大隊羣衆、包圍蘇駐美使館、狂呼喧嚷、使警察不得不取戒備、以資保護、參院外委會主席畢德門、首先要求與蘇斷絕邦交、民主黨參議員烏達加以贊助主張、立即辦理護照、請蘇大使離境、同時對蘇實施中立法付現自運條款、防止蘇向美購買軍火、此間各報表示美蘇絕交、已不過日夕間事、芬駐美公使宣稱、此時尚有調停可能、因芬蘭尚未正式宣戰、但各界對此種樂觀論調、僉謂不容過分樂觀云、

美總統警告蘇芬 勿濫炸非戰鬥員

（中聯社華盛頓一日電）羅斯福總統、一日晨照會蘇芬兩國、警告勿濫炸非戰鬥員、大意如下

「在近來世界上、各處所發生之戰鬥、轟炸人口稠密非武裝地帶之非戰鬥員、濫炸數千萬無防備之婦孺、或殺戮之、如為文明人、感覺心傷、使舉世受刺激、余欲向一般參加敵對行為之各國政府、要求其軍隊、無論在任何場合、或任何條件之下、不可轟炸非武裝都市之非戰鬥員、使敵國亦諒解、遵守同樣原則、故余特致此提案、切盼速予答覆云云」、

（中聯社莫斯科三十日電）美駐蘇代理大使衛士頓參事官、三十日下午十二時四十五分、基於本國政府之訓令、訪問外務人民委員部、傳達關於美國願斡旋蘇芬關係之意旨、

（中聯社華盛頓三十日電）芬蘭駐美公使佈羅哥柏、三十日於白宮會晤羅斯福大總統、及赫爾國務卿、詳細報告關於蘇聯軍侵入芬蘭之情報後、交換重要意見云、

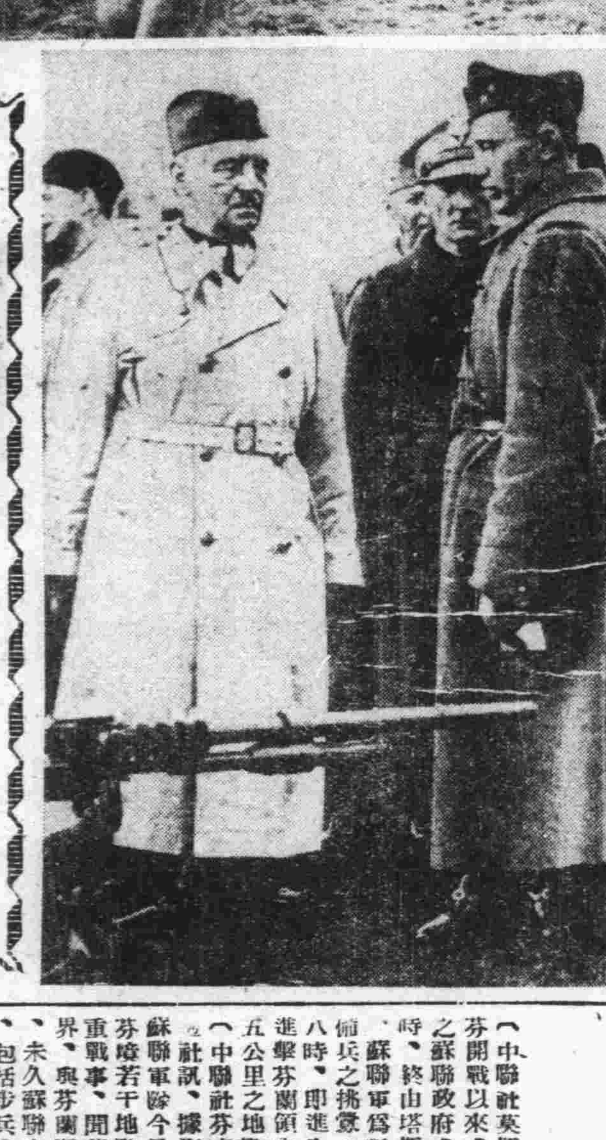

照相說明

由於希哥爾斯凱元帥於九月三十日在巴黎組織波蘭新內閣之際浪中對再建之義勇軍目下正積極加緊訓練
（上）希哥爾斯凱元帥與安給斯附近波軍演習時之情形
（下）視察安給斯附近波軍陣營之希哥爾斯凱元帥

華中日軍票一元化成功

（中聯社上海一日電）因實施華中軍票一元化、日銀券逐愈在華中流通場中消失其蹤跡、而軍票對法幣行市、與日銀券對法幣相較、出來最顯著時、為每百元約低五元、但因增大軍票流通力、及日銀券付出限制等、此種情形、乃逐漸消滅、最近數日間、每百元相差已縮小至一角二三分、在三十日之市場、除極少一部份外、行市幾已相等、市場已至平穩狀態、實堪證明此次措置之成功云、

芬蘭新內閣組織完成 將與蘇開始停戰交涉

（中聯社黑爾辛啟一日電）芬加央特爾內閣總辭職後、急進行組織新內閣之達那財長、一日完畢內閣組織、新內閣外長為芬政界重鎮米加魯基依美基、衆料新內閣即將與蘇聯開始停戰交涉云、

（中聯社芬京一日電）芬政府發言人、一日上午發表、賈容德內閣總辭職、其辭職之理由、為擬使舉國一致組織內閣、衆認以達那財長為領袖之新內閣、恐將於一日中成立、又賈容德內閣之總辭職、似已由駐芬美公使館、而通達蘇聯政府、

（中聯社哥本哈根三十日電）以賈容德為領袖之芬蘭內閣、傳於三十日總辭職、其後據芬京之情報稱、現任財長達那、以恢復蘇芬國交為目的、擬組織新內閣、與蘇聯進行停戰交涉、李達那財長、係十月二十一日之第二次蘇芬交涉時、與巴錫基維氏、同為與蘇聯進行困難交涉之一人云、

德對蘇芬衝突 採取旁觀立場

（中聯社赫爾辛啟三十日電）德政府對於蘇芬開戰之消息、予以重大關心、德政府諒解蘇聯之要求列林格勒及克倫斯德軍港之安全性、故對此次紛爭事態、不外採取傍觀者之立場云、

芬蘭防空嚴密 迭次擊落蘇機
陸軍反攻蘇軍退入領內

（中聯社赫爾辛啟三十日電）芬蘭軍司令部、三十日發表稱、芬蘭軍防空部隊、已將來襲之蘇聯機、於本市上空擊落其兩架、又於漢哥及加勒尼亞兩地、各擊落一架、查被擊落者計四架云云、又據情報稱、傳蘇聯軍已於瑞斯加里島登陸、現佔領該島云、

（中聯社赫爾辛啟三十日電）芬蘭政府三十日發表、蘇聯轟炸機十二架、三十日上午十時、飛至赫爾辛啟灣頭之要塞斯波埃亞波爾克海岸上空、即被芬蘭高射炮隊之防空砲火所擊退、故芬方並無損失云、

（中聯社倫敦三十日電）三十日夜芬京無線電廣播稱、芬軍於各地、擊退越境侵入之蘇軍、共報告如下、芬軍於國境各地、向侵入之蘇軍、加以反攻、將其大部份擊退向蘇領內、蘇軍於佔據地區、共後之進擊、亦均被阻止、加勒里安地峽附近之芬軍、曾破壞蘇聯担克車兩輛、又三十日芬京被炸之犧牲者、計死四十名、傷一百十名、大部份係婦孺、芬京北方交通要地拉齊市、亦受蘇機空襲、計死四人、傷十三人、

蘇軍向匈守兵發砲 匈蘇國境頓呈緊張

（中聯社布加勒斯特三十日電）蘇軍已開始進入芬蘭、同時蘇聯兵三十日於蘇聯（舊波領）與匈牙利國境、發砲向匈守兵數名發砲之事件、國境方面、顯示異常之緊張狀態、該項紛爭、係起因於蘇方擬越蘇匈國境、經由羅馬尼亞地方、向匈牙利國內運入赤化宣傳之小冊子云、

蘇對芬軍事影響 日英電報線斷絕

（中聯社倫敦三十日電）因蘇聯對芬開始軍事行動結果、三十日下午一時四十分、（倫敦時間）自倫敦經由蘇聯直達東京之大北電報綫之連絡、一切遂告斷絕云、

滬各銀行將發 大批輔幣券

（中聯社一日上海電）頃據銀行界消息、各銀行在滬發行之輔幣券、流通市上者、為數頗鉅、以銅鎳輔幣而言、據統計有二七四六六一八〇元八角之多、此次突告缺乏、顯係有人囤積牟利、現四行已商妥救濟辦法、除將中央銀行滬分行庫存新輔幣券三百五十萬元、已如數發出外、並將前收回之二角五分券、重行發出、此外農民銀行、亦將庫存之五角券、儘量發出、浙江地方銀行、及江蘇農民銀行等、前已收回之舊輔幣券、予以整理後、亦重行發出、以資流通、故輔幣券恐慌、不久即可消除、另悉一二批分幣券、業已印竣運滬、定本月八日開始發行云、

建國軍入詔安城 受民衆熱烈歡迎

（中聯社澄海三十日電）佔據粵閩省境分水關之黃大偉建國軍、廣續於日軍掩護之下、在沒膝之沼澤地帶中前進、三十日下午七時、遂進入閩省西南要衝詔安城、沿路有市民歡迎、該軍入城、並高呼汪精衛軍萬歲、打倒蔣介石、

蘇要求挪威三海岸 作海軍建設根據地
瑞典正積極軍事準備

（中聯社奧斯洛三十日電）蘇聯為貫徹對芬之要求、逐已開始進擊、傳續對挪威、亦正要求其北方海岸三處地點、為海軍建設根據地云、

（中聯社三十日斯德哥爾摩電）蘇聯軍闖進芬蘭之消息、給予瑞典政府以當頭一大衝擊、然瑞典政府、尚無介入紛爭之意圖、故未採取動員之措置、惟積極進行各軍事準備、以防萬一云、

渝方將開金融會議 港滬銀行家提要求

（中聯社香港一日電）渝方金融會議、係協議渝方抗戰金融方策者、將於十二月五日起、在港舉行、聞有財政金融界有力者四十餘名出席、宋子文、徐堪亦參加、以為渝府代表、該會議之要題、為討論如何安定現在瀕於崩潰之法幣、但據華方金融評論家實稱、關於安定法幣方策、渝當局與香港銀行家之間、意見對立、頗為深刻、因此渝當局目下邀請港滬渝方銀行家、對渝府維持法幣工作、予以密切之協力、復言在法幣更趨崩落、獲得外國方面對法幣支持漸感失望之今日、必需各地銀行家、一致予以協力、但銀行家方面、尤其港地渝方銀行家、非難謂法幣不安之原因、乃因渝府當局濫發法幣、輸出財源、財政上之割肉填瘡而起也、法幣崩落之責任、乃在渝府當局、指摘渝府當局、於將大量法幣向市場出賣、前以人工方法、將掛牌提高、於收買時、則使之降低、控制金融會議之港地銀行家方面之提案、以之為安定法幣方策、聞該案所要求者如下、

（一）禁止政府當局、在金融市場不法之操縱、
（二）檢查法定通貨準備、
（三）放棄通貨澎漲政策、
（四）安定內地物價、

傳目下渝府當局、因銀行家方面態度強硬、頗為不安、為欲阻止其提出該案、刻正在苦謀妥協工作云、

法截獲德貨 廿二萬餘噸

（中聯社巴黎三十日電）據三十日法海軍部發表稱、法海軍自大戰勃發以來、截獲輸往德國貨物、總計二十二萬三千三百九十七噸、英法聯合艦隊、迄至今日、擊沉德潛艇已達其半數以上、

港各中學員生 電汪擁護和平

（中聯社上海一日電）和平運動在今日已獲得舉國一致之熱烈擁護、頃香港各中學聯名致電本社、表示擁護和平、原文如左、

汪主席鈞鑒、六全大會宣言、揭示和平反共、復黨建國大義、遐海聞風、同聲擁護、伯蔭等執鞭教壇、深具同情、謹率各校員生、誓作鈞座後盾、伏祈領導甕倫、解民族之倒懸、置東亞於安全、黨國幸甚、香港業勤中學校長張伯蔭、忠信中小學主任呂功偉、嶺僑中學校長黃滌輿、晨鐘中學校長林子仙、昭明中學校長區國樑同叩、

蘇通告全世界與芬絕交
開始立體進攻芬境
一面威嚇芬蘭限期屈服

（中聯社莫斯科一日電）蘇芬開戰以來、一切均守沈默之蘇聯政府、至一日上午二時、終由塔斯通訊社發表聲明、蘇聯軍為對抗芬蘭國境警備兵之挑釁、故三十日上午八時、即進入芬蘭、目下正進擊芬蘭領內十公里乃至十五公里之地點云、

（中聯社芬京三十日電）路透社訊、據海爾新基消息、蘇聯軍隊今晨侵入芬境後、芬境若干地點、已發生嚴重戰事、聞莫斯科通告全世界、與芬蘭斷絕外交關係後、未久蘇聯之強大戰爭機構、包括步兵、飛機及重砲等、即開始行動、蘇軍首先侵入芬境之處、係在加里安圖峽之若干地點、旋有蘇聯飛機、出現於芬京上空、

（中聯社哥本哈根三十日）據由芬京之報道稱、傳蘇聯對芬政府發出最後通牒、要求至一日上午三時止、完全屈服、該通牒中威嚇芬蘭謂、如拒絕此項要求時、即欲將其首都赫爾辛啟及各主要都市、轟炸成為焦土云、

（中聯社赫爾辛啟三十日電）蘇軍地上部地、三十日上午、於蘇芬國境開始攻擊、同時蘇聯波羅的海艦隊、由芬蘭灣東部海上開始砲擊、其目標現尚未得確報、但蘇聯圖獲得海軍根據地、於蘇芬交涉中、似以要求割讓、芬領霍克蘭勒班撤里、瑞斯加里、齊加里撒里四島為中心云、

（中聯社赫爾辛啟三十日電）至三十日中午止之蘇軍進攻戰況如左、
一、蘇機無警告轟炸赫爾辛啟、維並里、埃姆蘇、里瑪脫拉之四主要都市、
二、克倫達德之蘇砲兵隊、刻正砲擊托利約爾附近瓦美爾斯、
三、加列里亞國境基本巴、蘇芬兩軍在激戰中、
四、蘇軍於加列里亞地方、佔領索亞爾維附近地帶、

（中聯社赫爾辛啟三十日電）傳目下蘇軍已在芬蘭灣內瑞斯加里島登陸、蘇聯波羅的海艦隊、刻正向赫爾辛啟進攻中、並已駛過霍克蘭島之海岸、

又芬蘭工業地帶南部之愛娟邁、已被蘇機投下燒夷彈、燒毀醫院及其他數所之建築物、佈維保爾格市、已遭受由海上轟來之猛砲擊云、

（中聯社芬京三十日電）蘇聯軍用機、三十日上午九時十五分、突然空襲赫爾辛啟、加以轟炸、據目擊者之報稱、自九時二十五分起、蘇機來襲赫爾辛啟之空襲警報、均歷十五分鐘、全市市民、齊奔入避難所、地上防空部隊、則對蘇機報以猛烈之防空砲火云、

蘇機猛炸芬蘭各地 芬京死傷二百餘人

（中聯社赫爾辛啟三十日電）蘇聯轟炸機編隊、三十日前後歷三次飛襲芬京市空、於市內中央部、投下炸彈數十枚云、

（中聯社赫爾辛啟三十日電）蘇聯機於三十日下午、施行第二次空襲芬京、此次轟炸之際、於市內中央部擲下數十枚燒夷彈、市內當即有數處起火、為狀極慘、據芬政府方面非公式之計算、稱斃於蘇聯轟炸機下者、已達二百餘名以上、被炸毀之民房無數云、

（中聯社哥本哈根三十日電）據芬方無綫電廣播稱、蘇機飛襲赫爾辛啟、被擊落二架、其一架墜落於赫爾辛啟郊外云、

（中聯社芬京三十日電）三十日晨、蘇聯以飛行機六架、來襲赫爾辛啟、九時二十五分、先飛向赫爾辛啟郊外、正於建設中之奧林匹克村上空、施行偵察、九時半向芬機場投下炸彈、其中一機、曾出現於赫爾辛啟市上空、又據稱、該被炸機場損害輕微云、

（中聯社基爾基列斯（挪威北部）三十日電）蘇聯轟炸機以七架、三十日下午、出現於芬蘭最北端蘇芬國境地帶、猛炸位於北冰洋上之芬蘭街道貝章及比拉哈瑪里云

（中聯社赫爾辛啟三十日電）因蘇聯空軍對芬蘭各都市舉行空襲、嗣後仍屢續不息、故芬政府經於三十日夜對各重要都市之市民發出强迫避難命云、

芬任命總指揮官 駐芬各使館遷移

（中聯社赫爾辛啟三十日電）芬蘭大總統加里奧、三十日布告、與蘇聯間、終於存在戰爭之狀態云、又芬蘭政府三十日、任命加爾路、奧斯柏麥爾、門納兒哈姆將軍、為芬蘭軍總指揮官云、

（中聯社丹京一日電）頃悉各國駐芬京公使館、現已決定遷往芬蘭東南部之維巴裁城、聞丹麥政府、現已訓令駐芬公使、對現行局勢、順機應變、隨時採取適當措置云、

蘇聯軍已侵入芬境 佔領芬蘭邊圍各地

（中聯社芬京三十日電）佔據里巴齊半島之蘇軍、更繼續進擊、遂佔領拒芬瑞國境約五公里北冰洋附近芬蘭不凍港派阿蒙市云、

（又電）蘇聯陸軍之一部、三十日突破加列尼亞地峽國境、佔領位內芬蘭灣之要港逃里約基、又報稱、蘇聯軍於希爾斯列加愛亞那先基之齊坦、亦突破國境云、

（中聯社赫爾辛啟三十日電）開始進擊北冰洋里巴齊半島地方之蘇聯軍、三十日下午、遂佔領該半島內之芬領重要戰略地區、進出於與北極圈以北挪威領極為接近之地點、

（中聯社哥本哈根三十日電）據由赫爾辛啟到達之情報稱、蘇軍卅日已完全佔領位於北冰洋之里巴齊半島、一方面蘇空軍編隊機、卅日兩度猛炸芬蘭南岸要衝維保爾格、及格達爾市街、此外并接得蘇聯機隊由霍克蘭島方面、向赫爾辛啟正在進攻中之情報、傳芬蘭艦隊、為前往截擊、卅日上午已由赫爾辛啟出動云、

（中聯社斯德哥爾摩三十日電）據赫爾辛啟之報道稱、聞蘇聯軍對芬蘭灣頭要地漢哥島、舉行猛炸後、嗣海軍部隊、又於該地登陸云、

（中聯社赫爾辛啟卅日電）蘇聯軍三十日、開始侵略位於北冰洋上貝亞麥附近、所謂澳大半島之里巴齊半島、藉斷該半島駐屯之芬蘭軍與後方連絡、又在剌多牙湖北方攻擊之蘇聯軍、其後益呈活躍、衆料此係於戰略上、以首先切斷突出於蘇領之索亞爾維發地帶附近之芬領為目的云、

（中聯社赫爾辛啟三十日電）芬軍司令部發表、芬軍刻正於加列里亞地峽八十公里之全綫抵抗蘇軍、且於該地區擊毀蘇軍戰車八輛、并已破壞云、

南京新報 中華民國二十八年十二月二日（星期六）（日刊）（第四八六號）（第一張第二版）

社論

自由船自由貨

英法兩國，以禁止德國貨品輸出，已正式下令：凡德國貨物，不問載於何國船上，更不問是否為戰時禁制品，一體予以扣留；因此引起各中立國之反抗，紛紛向英法二國質問，謂為破壞一八五六年所訂之巴黎宣言。本報對於此事，亦曾著一文以評騭之。（見十一月廿六日社論「戰爭與道義」一文）今除美國因與英法有特殊利害關係，為英法曲為辯護外，其餘各中立國，幾全體對英法攻擊。英法兩國，平時對於外交，極好運用其極圓滑之外交辭令，以與各國折衝，然關於此事，則尚未聞有若何詳細之解釋。然而各中立國之抗議自抗議，而英法則仍一言孤行，全不因而躊躇。原來國際公法，在事實上本無若何拘束力，平時尚然，而況戰時；蓋國際公法之不可侵犯，為權他國出而詰責也，而詰責之最後武器，則為戰爭；此國際公法之所以不敢不遵守也。若戰爭既開，則公法侵犯亦戰，不侵犯亦戰，其侵犯也，不過在敵人宣言中多加一罪狀而已，別無其他方法可以制止；故苟可為自國軍事上謀便利者，視公法直如草芥。以是戰時國際公法，雖平時明析訂定，願言遵守，而一遇戰事發生，甚少能確實履行者。然此皆為對於交戰之敵國為然，若對於嚴守中立之第三國，則公法之效力絕強，決無敢無故加以侵犯者。即對於交戰之敵國，有時誠不免為侵犯公法之行為，而侵犯者亦必多方掩飾，巧為文詞，以博嚴守中立之第三國同情，而免多樹敵。故歷屆國際戰爭，雖不免有侵犯國際公法之行為，究未有如此次英法之彰明昭著，公然蔑視手訂之巴黎宣言，對任何中立國予以打擊者。宜各中立國羣起詰責，向英法集矢也。

巴黎宣言，作成於一八五六年四月一日，為英法所發起，而由奧，俄，普，（即現日之德意志）土，及撒丁（即現日之義大利）等共同簽字，其後日本等亦曾簽字於其上，乃為一種戰時海上公法；其最重要者，即為自由船自由貨主義。所謂自由船自由貨者，即凡在第三國船上之貨，儘管為敵國所有，苟非戰時禁制品，即不得而扣留之是也。此明定於巴黎宣言第二條，任何國不得予以否認者也。不僅此也，即為可任意扣留之敵國船舶，苟所載為中立國之貨，倘非戰時禁制品，亦不得而扣留之；應任其自由；蓋必如是，方合於自由船自由貨主義，不侵害中立國之權利。今英法對於中立國之船舶，凡載有德國輸出品者，不問是否為戰時禁制品，臨檢後竟一體予以扣留；是明明違反巴黎宣言第二條自由船自由貨之原則，其侵害敵國者固甚多，而其所侵害中立國者亦非細。苟各中立國任其如是，不為糾正，則中立國船舶，將與敵國船舶無異；而德人萬一亦效英法所為，凡船中載有英法貨品者，即予以扣留，是中立國之船舶，勢將無貨可載；蓋載有德貨，則為英法扣留，載有英法貨，則為德國扣留，試問：中立國之受損，將何所底止？易地以處，恐英法亦將不堪，起而向交戰國抗爭矣。

我人對於英法德之戰爭，固絕對守中立，對任何方不偏不倚；而英法此舉，實大違反巴黎宣言，予任何中立國以不利。為國際公法計，為中立國權利計，實覺骨鯁在喉，殊有不得不言者。英法非無見幾之士，對此其速懸崖勒馬，善自為謀，勿輕犯衆怒，致所得或不足償其所失也！

美唯利是圖出爾反爾 竟承認英法扣貨令

日情報部長須磨氏大加抨擊

（中聯社東京一日電）二十八美國上院外交委員長畢德曼氏，對英法扣留德貨令，發表聲明美國不與其他中立國同樣向英法抗議，日外務情報部長須磨，對此一日在外務記者團定例會見席上發表如次，

畢德曼氏，對此次英法兩國扣留德貨令，美國所受之損失，與本國中立法所受之犧牲，相較不成問題，因此美國不與其他中立國同樣向英法抗議，謂將承認英法兩國之扣留德貨令，該論點極為薄弱，無論如何，美國承認英法之海上封鎖，豈非自己破壞歐戰以來所倡言之海洋自由原則乎，又如承認英法兩國，為達成戰爭之必要，對諸中立國，予以甚大之損害，則何故美國對在建設東亞新秩序途上之日本，予美國之損害，而務將作對日禁輸之報復耶，因此今次畢德曼之聲明，實深矛盾。

英公佈設立截留德貨委員會

（中聯社倫敦三十日電）英國採取截留德貨之新措置，定於十二月四日實施，故戰時經濟部，三十日發表稱，設立截留德貨委員會，以貫澈初期之目的，該委員會之機能，為截留德國輸出貨物，乃至在德國支配下之貨物，故實行取締，自歐洲輸運德貨之汽輪，已任命丹猶巴克拖事為委員會之委員長，委員為英國戰時經濟部，商務部，海軍部，外交部，海運部等之關係官吏，及法戰時經濟部代表所構成云。

日海軍機大編隊 夜襲蘭州西安

渝機場與軍事設施受創甚重

（中聯社上海一日電）日艦隊報道部，十二月一日正午發表，前二日突襲空襲蘭州之日海軍機，又自二十九日夜半起至三十日晨止，以大編隊機，再度猛炸蘭州，冒渝黨軍猛烈之掃射砲火，擊退迎戰之渝黨軍機，於該地場內集中投彈，炸毀其倉庫及軍事設施，又於歸途中，猛炸西安之渝黨軍軍事設施云。

（中聯社○○基地一日電）自二十九日夜至三十日晨，施行第二次蘭州大空襲之日海軍機，於層層疊疊之山岳地帶上空，冒言語不能形容之寒氣，大編隊數隊，飛渡○○○○公里，排除渝軍之抵抗，收獲榮譽戰果，未損一機，悠悠歸還，查『日柵町少佐率領之大編隊，於三十日上午二時十五分，飛達被白雪所掩蘭州上空，對市街之軍事設施，加以猛烈轟炸，地上遂以探照燈照射，同時以高射砲及大型高射機槍，向日機猛擊，又戰鬥機數架，亦昇空向日機挑戰，遂於蘭州上空，展開激烈之空戰，惟日機於探照燈交錯之中，仍綽然有裕，對渝方之反攻，加以痛擊，達到目的，更予西安及該市內之軍事設施，以莫大損害，全機平安凱旋云。

（中聯社○○基地三十日電）日海軍機於三十日拂曉，歷三次飛往蘭州，紹作大空襲，由柵町少佐所率之一隊，上午二十五分，空襲蘭州，並擊退渝黨軍機三架，冒陸地之砲火，猛炸軍事設施，繼後安展中村兩上尉所率之一隊，亦於上午六時，視至蘭州東方猛炸，又十時左右，武田中村池田各上尉之大編隊機，擊退渝黨軍戰鬥機數架，及附近軍事設施，投彈如雨，均予以極大打擊。

日陸軍機炸 南陽渝黨軍

（中聯社○○基地一日電）日森下部隊之陸軍機，一日晨繼前日再襲第一戰區，對在南陽附近正集中之渝方步兵集團，反覆加以猛炸，予以甚大之打擊，午後冒寒風襲擊硬始機場，炸毀場內軍事設施云。

日機活躍華中華南

（中聯社上海三十日電）日艦隊報道部發表，華中戰況，連日從事於華中北部作戰之日海軍機，二十九日猛炸內鄉南陽（均河北省）兩機場，及該地附屬軍事設施，予以大損害，華南戰況，日海軍機前二十八日，對粵省中南部渝黨軍要衝賓陽南方丁楊墟，及靈山附近結集之渝黨軍均予猛炸，又炸毀欽州東方陸屋圩之渝黨軍據點云。

（中聯社上海一日電）艦隊報道部發表，在華南方面活躍中之日海軍航空隊，于三十日冒狂風猛炸南甯背後地帶八塘右江左江合流點等各處之渝軍陣地，及軍事設施，均予甚大損害，此次戰鬥中，日軍冒猛烈之地上砲火，但無損害云。

華北英駐屯軍 先行隊提早撤退

（中聯社天津一日電）英國華北駐屯軍之撤退時期，頗為各方面所注目，英軍事當局，將預定四日出發之先行隊，提早於三日晨，由天津出發至秦皇島，乘船赴某地，又此先行隊，自一日起，先開始搬運行李云。

日若放棄對蘇提攜 美即協助東亞建設

—美名評論家利甫曼之主張—

（中聯社紐約三十日電）紐約通報三十日揭載著名評論家利甫曼氏署名之論文，宣稱日本若廢棄對蘇提攜，積極着手對美交涉，則美國將協力建設東亞新秩序云，其大要如下，余欲警告日本，且希望其不為與蘇聯推手悲劇之提攜，美國不欲為英國而作於火中取栗之舉，但若日本為完成共制霸太平洋之意圖，而結交蘇聯，則美國為確保太平洋之地位，將講究一切之手段，但日本將因轉向美國，始能發現有希望且安全之對手，美國在一般努力建設東亞新秩序方面，必將予以協力，美人中亦有對此反對者，但其大部份之意向，諒如恢復中國主權，同時承認日本之特殊地位，若在華樹立此種和平建設計劃，則予以支持，日本如自告施行此計劃，則當能發現美國將進而放開胸襟，準備依照事變之解決方策而斡旋，又如日本進行對美交涉，則太平洋上之植民地問題，必須以新方法而予處理，美國方面，當能見其諒解，吾人最希望由菲律賓急速後退維持體面，如菲島之安全，成為該地方一般安全之一部份，則吾人於是乎安心而容許菲島之獨立矣。

渝方察哈爾省主席 方文彥在天津被捕

將移交北京軍法會議處置

（中聯社天津三十日電）蔣介石再三指令蹯居於華北山東南部之石友三軍，令其搗亂天津市附近後方，故石友三即令其心腹，潛入天津，然欲由財政枯竭之渝黨府，取得資金，但已絕望，此等份子，即於英租界製造河北省銀行偽造紙幣，約一百二十萬元，以此資金，企圖暗中活動，然早為日憲兵隊得悉，遂於十四日檢舉，將其一網打盡，主犯乃居於天津英租界之渝方第十軍團特務師長兼察哈爾省主席方文彥，及該軍特務師副官盧清泉等一夥二十二名，又主犯等，刻在英工部局拘留中，一俟引渡於華方警察局後，此等一夥，近將決定移交北京軍法會議處理。

廣州市署成立 佈告組織系統

政務會在籌備中成立有待

（中聯社廣州訊）廣州市公署，於二十日舉行成立典禮，佈告略謂，「本市公署經於本月二十日組織成立，並將前治安維持會暨所屬各處分別接管，依照本市公署組織法第十條之規定，分設秘書財政復興警務四處，分掌全市行政事宜，業經任命潘芸閣為秘書處長，許少棠為財政處長，歐大慶為復興處長，李道軒為警務處長，至原有維持民政處職務，並分別性質，歸併以上各處辦理云」，秘書處長潘芸閣稱，廣東治安維持委員會，業本月十八日，召集臨時會議，全體辭職，並將維持會暨所各處取銷，另行組織政務委員會，及廣州市公署，現市公署業已正式成立，原有治安處，即改為警務處，另以李道軒氏充任，至原有任副委員長兼治安處長呂春榮氏，因另有職務，未便兼理，又廣東政務委員會，則緣組織程序關係，一時未能成立，先行組織政務委員會籌備處，主席由市長兼任云。

皖教廳長 新舊交替

（中聯社蚌埠一日電）皖教廳今日下午舉行新舊廳長交替，二時召集全體職員于禮堂，首由前任廳長訓詞，謂各同人應努力協助廳長，發展事務，繼由新任謝學霖廳長訓詞，語多勗勉，努力從公等，至三時餘始散，聞正式就職，將定期舉行云。

東亞經濟懇談會 華中代表抵東京

（中聯社長崎三十日電）出席自五日起將於東京開之東亞經濟懇談會，華中代表維新政府財政部次長沈爾昌，及其他七名等一行，與興亞院連絡部安東經濟部第三局長，同於三十日下午一時四十分，乘長崎丸抵日，定翌晨四十五分，由長崎出發東上云。

國際時事解說

國際形勢，近日蘇芬又趨緊張狀態，有一觸即發之勢，關於德英法戰爭，軍事方面，益趨沉寂，蓋正注意於經濟戰爭之英法封鎖德貨事件，此次封鎖措施，英法已頒布命令，定期實施，今後不第德國，各中立國亦將影響其貿易，當為各方集中注目之一事，茲分述如次，

蘇芬邊境形勢險惡

蘇聯與芬蘭，關於蘇要求在芬境設海軍根據地談判決裂後，正醞釀芬方讓步，以謀重開交涉途徑之時期中，空氣已趨和緩，乃近日又以國境軍隊紛爭，而入緊張狀態，初蘇聯宣稱芬軍於國境機關砲向蘇軍轟擊，致傷蘇軍若干名，但芬軍矢口否認有此事實，謂蘇捏造，蘇聯同時即發通牒，致芬政府，要求芬軍自國境線後撤二十公里至二十五公里，芬蘭接得通牒後，召開閣議，討論應付方策，據哈瓦斯社所稱，芬已提出覆文，聲明願予照辦，但以蘇聯軍隊亦自邊界撤退，同樣距離為條件，其言有云「芬國邊防軍並未開砲射擊，實則開砲之處，乃在梅尼拉鎮，其地在蘇聯境內，砲彈炸裂地點，與邊界相距約八百公尺，自芬國方面視之，清晰可睹，於以可見芬國並未出以挑釁行動，但為息事甯人起見，仍願接受蘇聯要求」云云，此為二十七日前事，二十八日蘇芬國境軍隊，又發生衝突事件一二次，據蘇方稱，第一次為芬兵五名越境向蘇軍發砲，第二次芬軍發炮於蘇領五百碼之地點，落彈達百發以上，蘇軍因亦以機槍應戰，但雙方之損害，均未發表，因此事件之發生，蘇芬兩國之一觸即發之緊張形勢，由芬方允接受蘇方要求而可以轉圜之機會，又為非常恐怖之空氣籠罩，蘇芬關係之緊急，與各國發生相互關係，因之甚為各國重視，截至屬稿時，蘇芬兩軍仍相持邊境上。

英法封鎖德貨定期實施

英法為報復德機電新戰術，而施行封鎖德國輸出品之手段，此項消息到達各方後，蓋中立國之輸船航行，亦必因之不便，或且不幸而蒙受損害，惟於各中立國申請或抗議過程中，英法似不欲考慮而非出此措施不可，於十一月二十八日，遂同時頒布此項命令，並定實施期為十二月四日開始，由此英法對各中立國之抗議，雖允研究減少，各國貿易損害，而各國則不能不謀稍對無損害之方策，茲正靜待英法之抗議答覆後再作準備。

歐戰動盪中各國動態

瑞典因德於瑞典海岸，敷設機雷，認為侵犯領海，向德提嚴重抗議，並對船舶之損害，保留請求賠償之權，又南斯拉夫內閣，有加以改組可能，總理當特哥維區謁攝政親王提出報告極詳盡，內閣如改組，則反對黨，有加入可能。印度為避免捲入戰爭漩渦，拒絕與英國駐英當局合作，除非英國改變對印態度，及接受印度之要求，關於印度之獨立問題，始與英考慮將來之英印合作，羅馬尼亞新閣總理宣稱，國外交政策，一方在歐洲現行戰爭中嚴守中立，一方則與各鄰邦發展友好關係，西班牙最近進行造艦五十艘之計劃，計戰艦四艘，巡洋艦十四艘，潛水艇十四艘，其計劃完成，須時十年，土耳其安那托里亞省境發生激烈地震，死四十餘人，傷數百，

南京特別市政府通告 第　號

為通告事……[illegible]……月三日舉行本年第一次徵文試驗，試場計分四區，第一區指定在夫子廟市立第九小學，第二區在白下路市立第一中學，第三區在花橋市立第三小學，第四區第五區在琅琊路市立第一模範小學，考試時間定於是日上午九時至十二時，務望本市應徵人士，屆時各自攜帶筆硯及市民證，前往就近試場，以便憑證入場，毋庸先行報名，所有試卷由本府製發，並規定錄取名額叁百名，幸勿自誤為要，特此通告。

中華民國二十八年十一月　日

市長 高冠吾

B1761

律師葉兆昌為證明郭春霖陳文英協議離婚事代理啟事

啟者茲准當事人男方郭春霖女方陳文英共同來所聲稱「因雙方意見不合協議離婚自立約日起脫離夫婦關係此後男婚女嫁各聽自由絕不相干所有衣飾由春霖憑證人交給陳文英作為贈與品此外兩無糾葛雙方悉出自願毫無勉強情事永無反悔」等語除已依照上開當事人雙方意旨繕立協議離婚文約並各邀同見證人隨同本律師共予證明簽印付執外合為代理啟事如右

事務所 南京城內新街口糖坊橋三十八號之三 B1768

新華東煤業公司啟事

啟者敝公司接受三菱商事株式會社委託經銷各種煤炭設辦事處於珠江路四四號茲擇於十二月一日正式開幕營業特此聲明 經理張耀東啟 B1769

張耀東啟事

啟者耀東於本年七月間受三菱商事株式會社委託經銷各種煤炭創設華東煤業公司祗試作一月交易旋因運輸阻滯煤炭來源中斷致各股東未能簽立合同即於九月底結束所有華東對內外一切責任概歸耀東完全負責與前參加人毫無關係特此聲明此啟 B1770

李清輔律師代表百樂門西菜社經理江廟洪宣告清理通告

茲據本京貢院東街四十四號百樂門西菜社經理人江廟洪來所聲稱「本菜社創辦以來營業虧折無法繼續維持除將店底財油漆裝修等招盤得盤款五百五十元外計欠債務約計壹千八百元左右擬按三成平均攤還以資結束」等情據此合代通告仰各債權人於通告後一星期前來登記領取應攤款項逾期即作放棄權利論除擬就通告實貼該社大門外特此登報通告幸希各債權人一律注意為荷 律師事務所朱雀路九十八號 B1767

私立南京正始中學圖書館收買舊書

中華西書整部零冊均收 接洽時間每日上午十時至下午五時 函售者請標明書名出版家出版年月出版次數冊號版口大小價目直寄白下路十號本校圖書館

雜件類

本當舖擇於十一月三十日開張資本充足倉庫堅固保管丁寧諸君惠顧無任歡迎營業時間上午九時起下午四時完

日商 金城當 金銀銅錫棉被一概受當 利子優待自二分至八分 地址南京復興路中段五三六號 昇州路馬巷口 A398

南京 杭州 上海 北 義生糖號 貨

本號專營白糖噸噸粗砂糖赤砂糖潮汕青赤糖在京設廠精製 商標 雪白 玉色 金黃 冰糖綿糖白糖 貨真價廉 克盡利主義 行銷各埠 久荷賞許 如蒙賜顧 誠歡迎此希 批發處下關寶善街永森里二號 A37?

三新池汽水盆浴堂

水汀開放 溫暖如春 請臨一試 定獲滿意 地址中華路三山街 A325

東華洋行南京支店 陶磁器

大菜 咖啡 茶 菜 魚 鴨
色 式 具 盆 盆 船
茶 湯 菜 飯 口
嗽 杯 斗 碗 盂
花色繁多 請來選擇

注意開幕大贈送

太平路四三七號 電話二一五三九

首創 新鮮魚翅

現成魚翅 酒樓採用 居家宴客 批發零售 廉價特別 允稱敏捷 建康路三六八號永昌隆魚翅號啓 A389

遼衡晒圖廠

電光藥水晒圖 絲毫不走原樣 隔日即可交件 建築圖樣圖案 每一英尺見方 加快當日可取 藤井建築公司出讓一寸方竹節鋼條及絲鉛窗紗價格便宜請來面洽 晒出異常清楚 取價法幣貳角 廠址新街口中山東路忠林坊四十三號藤井建築公司內 A392

立大桂圓行 朱雀路八七號

本號素在滬上開設數十餘年茲為顧客便利起見今夏租賃朱雀路八七號兩層雙開門面分設駐甯批發行北貨門市部自運興化水南桂圓增城扁荔枝龍眼香貨零售批發價格均照來頭祇掛港利多銷主義……頗受各寶號及社會之讚許茲值新市上市特別平兌以答惠顧 A333

中華鐘表眼鏡行

本行開幕伊始搜羅歐美各國最新式鐘表光學眼鏡現已大批運到零躉批發內設驗光部專家研究光目儀器免費驗光聘請高等技師精修各國異樣鐘表倘蒙各界惠顧無任歡迎 太平路黨公巷口二八號 A31?

駐京上海新興公司

專營各埠匯兌 兌換赤金紋銀 買賣各種貨幣 兼營銀錢業務 代理銀行存摺 代客買賣貨物 地址中山路第四十七號 A356

四明標準眼鏡公司

擇吉開張 先行交易 標準眼鏡 免費驗光 A369 太平路大…巷口

河村軍刀兵器廠

日軍指定 維新政府綏靖部指定 軍刀、文官用刀、軍用布篷、青年團用具、水筒飯盒、木槍劍道防具、土木工具、警官用刀、發賣中 一式大量批發 地址東海路十一號 電話二一三九二號 A378

義合東磚瓦

製造廠－南京和平門外東門村三十六號 電話二一五一三號 辦事處－南京金陵大學側潘家菜園三號 電話二一五一三號 駐滬辦事處－南京路哈同大樓三一八號 電話一二七六四號 接洽人周卿之先生 電報掛號○○○一 一七一八 A211

蕪湖益豐麵粉廠

本廠出產綠飛鷹藍飛鷹紅飛鷹三種麵粉物質比其他各牌麵粉較高代價則甚廉現已開始裝運不日即將到京發售 已徵統稅 通行全國 總經理 吉田洋行 地址 復興路五五號 電話 二二三九一號 A29?

內政部直轄江寧病院 昨行隆重開幕典禮

張秉輝代表內政部長致訓詞

（本報訊）內政部直轄第二縣江甯病院、於昨日上午十時、舉行開幕典禮、計到內政部次長張秉輝、南京市長高冠吾、（衞生局長衞錫良代）、南京區治安督察專員杜哲庵、（科長范新之代）、內政部衞生司長嚴世華及來賓等百餘人、茲將各情分誌於下、

開會秩序 （一）全體肅立、（二）奏樂、（三）向國旗行三鞠躬禮、（四）院長報告籌備經過、（五）部長訓詞、（六）衞生司長訓詞、（七）來賓致詞、（八）院長答詞、（九）奏樂、（十）禮成、（十一）攝影、

院長報告 略謂、「今日本院補行開幕典禮、承各位長官、各位來賓、光臨指導、鄙人十分感謝、溯本院自八月二十六日開診以來、兩月有餘、診治情形、分門診與住院兩種、每日來院診治者、最初不過二三十人、近來日益增加、每天恆在百人以上、總計被診人數、截至昨日止、共五千三百餘人、平均每日約五十餘人、至本院設備方面、現有病床二十張、病房兩間、院內人事、僅院長一人、醫師一人、護士五人（連看護長在內）、助產士一人、事務員四人、工役四人、因江甯東山鎮無適當房屋、故暫就此地設立、內容佈置簡單、設備欠佳、還希諸位原諒、此本院籌備大概情形也」、繼由內政部次長代表

部長致詞 略謂、各位來賓、各位仝人、今天內政部直轄江甯縣病院、補行開幕典禮、承各位光臨、實甚感謝、陳部長因公不克出席、特囑鄙人來說幾句話、諸位、本部設立縣病院的動機、就是覺得農村民衆、每有疾病、診治無處、實甚痛苦、今本人道主義、先行設立縣病院九所、秉承政府意旨、及友邦協助、爲民求福、現正均已成立了、要知每一病院之設立、經濟與人才極感困難、此次各縣病院長人選、經衞生司嚴格甄別、使行委派、仝院長服務醫界數十年、對醫學頗有研究、對院務處理甚有條理、今後還希江甯父老、及友邦人士、時加指導、本院仝人、應本爲民造福宗旨、努力邁進、完了、詞畢

司長致詞 即由衞生司長嚴世華致詞、略謂各位來賓、各位同仁、各位院長部長、今日是直轄江甯縣病院開幕典禮、辱承光降、不勝歡迎之至、本司承政府及我內政部部長之命、並顧問部的指導、負組織直轄各病院之責、數月已來、於前此第一批擬所辦之病院、已經成立九個、此中於選拔人材、設置購置等項、皆幾費經營、始得到今日些許收獲、以今日科學進步之速、及本院規模之小、言之、實自覺汗顏、但自開診之後、尚能實地工作、使民衆得到實在利益、亦可聊以自慰、但願漸就漸、將日有進步、此實個人與各病院職員所願共勉的、亦爲希望友邦及各界人士盡量批評、及盡量指導的、今當本病院開幕、特陳數言、詞畢、遂由南京市衞生局長衞錫良、江甯縣長龎振乾、相繼致詞、（從略）乃末由院長仝紹周致答詞、乃於音樂悠揚中、合攝一影、以誌紀念、宣告散會云、

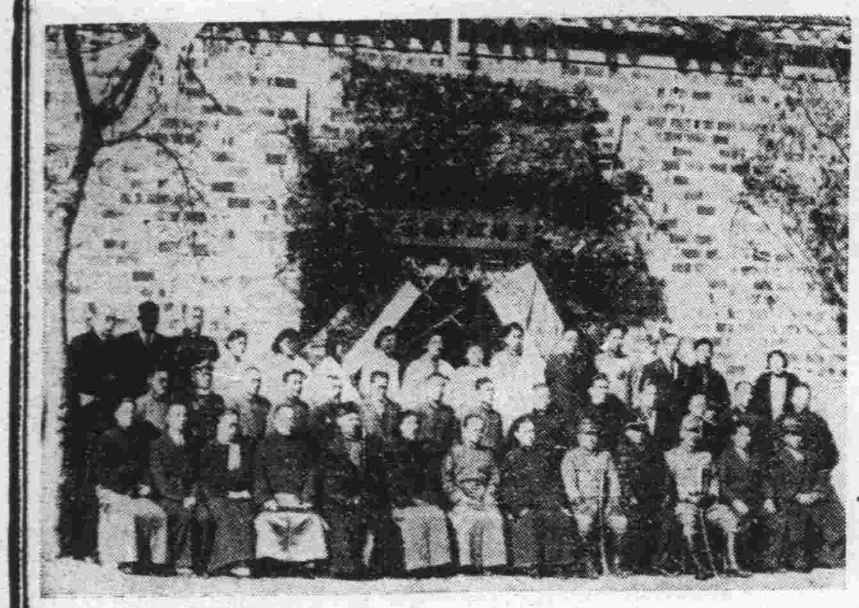

銅圖說明 內政部直轄病院第二縣病院昨行開幕禮 （上）大門景象 （下）全體合影

冬振會決籌十萬元 救濟京市貧民

擬購米辦理平糶或散振米

（本報訊）南京市籌募冬振振款委員會、昨日上午十時、假市府會議室、開籌委會議、商討本年冬振一切籌備事宜、計到出席籌委紳耆陶錫三、鍾洪聲、黃月軒、馬少園、拱孟揆、王承典、黃震、金國書、王曾魯、孫叔榮、邵飄鑄、蔡宗熙、主席高會長冠吾、并即席報告稱、關於本市今年冬振振款問題、本人日前曾呈請梁院長、請求援照去年辦法、由政府撥款辦振、茲以政款支絀、梁院長允以可由私人助捐、是本年冬振振款計算之十萬元、餘由將平糶所餘之三萬元、及去年冬振捐款一萬七千五百元、又前大西機關長臨行捐助三千五百元、并小本借貸結餘一萬元、及本府政經各費結餘項下三萬元、（又彩排票資數千元）合計十萬元、查本年貧苦市民、類多羅掘俱盡、加以百物昂貴、待振者目較去年爲多、今日邀請諸紳者到此、即爲商討支配振款諸問題、即希儘量供獻、俾維善舉、詞畢、於討論十萬元振款支配問題、即上項振款數內、擬撥六千元、爲獎辦寒畯徵文之獎金、（二）撥一萬元購買舊棉衣袴、（三）撥七萬元赴產米區域購米運京、以作發米或平糶之需云、

銅鎳輔幣流通缺乏 各省發銅元劵濟急

俟硬幣鑄就銅元劵收回銷毀

維新政府以目前市面輔幣奇缺、週轉不靈、爲減少民衆不便、並體卹商艱起見、數月前、已有起鑄銅鎳輔幣若干、以應市面需要之計劃、故特委托華興商業銀行設法、轉託外商代鑄、籌備迄今、已有數月之久、良以原料來源不易、機件運輸頗費周折、且成本合算與否、亦有頗多值得攷慮之處、所以銅鎳輔幣、雖爲應市面迫切需要、而計劃鑄造、但以種種困難關係、一時恐不易立即應市、頃據財政部泉幣司秦司長談、「政府當局、對於鑄造銅鎳輔幣之計劃、並不放棄、目前蘇、浙、皖三省政府、均已先後發行銅元劵、計蘇省約十萬元、浙省約一萬元、皖省約五萬元、此項銅元劵之發行、本爲應市面需要不得已而發行者、在政府銅鎳輔幣未鑄就前之一種過渡辦法、上星期財政部已咨令各省府、祇得根據市面需要、酌量發行銅元劵、絕對不許巨額濫發、以免紊亂金融幣制、蓋將來一旦銅鎳新幣發行後、此項各省政府所發之銅元劵、將立時收回、而予以銷燬也、

冬振遊藝大會 全部節目排定

今日起在更新舞台連演三天

（本報訊）南京市前募冬振振款會、爲普遍救濟一般貧苦市民、特舉行彩排助振、以期集腋成裘、俾得鉅款、藉廣布施、并商定自今日（二日）起、至四日止、每晚七時、假座科巷更新舞台演劇、所有參加演員、均係馳名南北之藝員、及童班鴻春社全體童伶加入表演、除市府公餘俱樂部、及甦社社員熱忱參加外、并由冬振會力挽前任軍界要職名票張漢宸寄子、於第三日登台、客串桑園寄子、凡我慈善仕女、及嗜曲周郎、幸勿交臂失之、聞該會爲供一般慈善人士助輪起見、并規定在該台售票間、乘售門票、茲悉戲目業已排定、

二日 爲蓋俊亭（四杰村）、秦巧玲（天齊廟）、玄武居士、陳一新（斬黃袍）、范波清、藍蘭亭（取子都）、周硯雯、何俊岐（宇宙瘋）、顏寶定、宋振東（甘露寺）、張桂軒（翠屏山）、

三日 爲秦巧玲（釣金龜）、北海居士（大回朝）、陳一新、劉榮春（水淹七軍）、顏香館主（空城計代斬馬謖）、張桂軒（金雁橋）、

四日 爲蓋俊亭、張桂軒夫人（驅車戰將）、童素芳（鐵弓緣）、陸鶴齡（女起解）、姜天水、何俊岐、楚玉爲寶（托兆碰碑）、張藻宸（桑園寄子）、陳一新、葉勁霜、鄧夫人、吳憶厂、陳福奎、何鴻聲、劉榮春、劉麟童、合演（割髮代首）、張桂軒（白水灘）、屆時車水馬龍、必有一番盛況云、

（又訊）京市總商會籌備會、對冬賑遊藝會、異常熱心、爰特認銷戲票八百餘元、共襄義舉、

水利局草擬 明年水利計劃

水利總局自成立以來、對興修蘇浙皖三省水利工作、頗著偉績、茲悉該局作更大之努力起見、爰草擬二十九年份蘇浙皖三省水利總計劃、以利進行云、

南京新報社發起冬賑募捐會啓事

謹啓者、竊聞積善有餘慶、繫辭之古訓猶存、作善降百祥、伊訓之成言具在、吾輩持身涉世、當行時時方便、今者災黎遍野、慘狀滿目、無食無衣、度生不得、將來隆冬祁寒、更難生活、本報同人、目睹災情、早懍隱痛、因發起冬賑募捐會、爲災民請命、伏希 京市諸大善士、共同襄贊、慷慨解囊、事不患乎艱難、得衆擎而易舉、數不拘乎多寡、惟獨力之難支、遙想 慈善大家、聞狀定能援助、被災民衆、從茲亦可慶更生、倘荷 樂輸、除由本報出具三聯收條外、當即登報公告、藉揚 仁風、至將來如何支配、如何散放、當商請主管機關辦理、本報僅負代收之責、此啓、

南京新報同人發起冬賑募捐會謹啓

日本櫻樹種苗 昨已開始種植

地點在京郊雨花台山麓

（本社訊）僑居南京之日僑、早有將該國內地多數之日本櫻樹種苗、攜帶來京、播種於本京中華門外雨花台之計劃、諸項進行事宜、均在積極準備中、此次該樹種苗、業已運到、遂於昨（一）日在雨花台實施植樹工作、

圖爲日僑婦人團體植樹時情形

各區昨起開始 戶口總複查

本京工商各業日趨繁榮、居民紛紛來歸、京市府爲作有系統之調查起見、爰令飭各區公所、於一日起、開始作全市戶口之總復查、並由警察派員會同調查云、

棉織工廠近況

月出毛巾三十打土布百餘個

京市社會局、爲救濟一般劫後災黎起見、曾於去年十月、成立一所小規模之手工藝工廠、定名爲南京市棉紗織工廠、廠址在漢口路、該廠辦事員二人、主任一人、管理員一人、技師二人、共經費、係由社會局按月撥給二百元、內部計有木質織造機三十架、其主要出品、爲毛巾及土布、至出品數量、每架織布機可日出土布約一個、每架毛巾日出毛巾約一打、現因棉紗價格高漲、故該廠現在僅有布機六架、毛巾機四架、開工每月約出毛巾三十打、土布一百八十個、至其銷路、大部份係在本京、其餘則運銷外埠、至工人待遇、則視其成績而異、大約平均每日可得工資五六角之譜云、

各省市財政現況

上月底調查蒇事

維新政府財政部、於十月中旬、特派該部黃秘書適稼等、會同審計委員會高委員理修、分赴三省兩市調查財政現況、並指導會計制度、歷時一月餘、始告蒇事、各專員業已全體返抵本京、刻正詳細草擬報告書、以備當局參攷之用、聞此次調查結果、據某專員聲稱、三省兩市中、以南京特別市方面財政狀況較爲優裕、會計制度亦有條不紊、認爲印象最佳云、

中國文藝協會 定期開成立會

會址決假記者俱樂部

中國文藝協會、根據維新政府第一次各省市宣傳會議決議、網羅各地文藝作家、組織文藝協會、出版刊物、經相當時期之計劃、業於十一月三十日、下午六時、舉行第一次籌備會、出席陳寥士、孫英、葛的夫、尤半狂、朱仲蘇、陳一峯等十餘人、列席吳錫珍、公推尤半狂爲臨時主席、報告計劃經過、略謂、自各省市宣傳會議、通過組織文藝協會出版刊物後、文藝界同人、極希望協會之從速成立、本人曾與最高宣傳當局接洽、允予充份扶助、俾利進行、預備先自南京創始、次第於各地設立分會、今日出席同人、均爲主動之發起人、可即負籌備之責、爲謀迅速成立起見、爰擬即以今日爲第一次籌備會議、請各位各抒高見、決定進行步驟云、討論事項、（一）決定本會地址、議決、暫借記者俱樂部爲籌備處、（二）草擬本會簡章、推定尤半狂起草簡章、（三）出版刊物、議決、成立後、至少先出定期刊物兩種、（甲）月刊、（乙）旬刊、及不定期刊物各種叢書專册、（四）決定成立大會日期等、議決、十二月六日下午四時、舉行成立大會、地址暫借記者俱樂部、（五）預定大會主席團人選、預定主席團爲五人、籌備會先推出陳寥士、尤半狂、孫英、朱仲蘇等四人、（六）推定草擬徵求會員啓事案、議決、請陳寥士主稿、（七）第二次籌備會議日期、決定十二月四日下午四時、假宣傳局會客室舉行云、

北上青體使節團 明日行表演賽

假教員養成所運動場

新中國體育協會、主辦慶祝臨時政府二週紀念之青體使節團、現經各省市保送選手、均已到齊、該會鑒於北上日期即屆、爲慎重表演技藝起見、定三日下午二時、假教養所運動場、舉行選派隊與混合隊足籃球賽、聞混合隊球員、以京市素負盛譽之聯合隊爲主幹、由教養所學員表演維新操、並於一日下午四時半、在教養所開選拔委員會議、商討三日競賽次序、及足籃球陣容如下、

開會秩序 （一）奏樂、（二）開會、（三）致開會詞、（四）長官訓詞、（五）維新體操表演、（六）小足球比賽、（七）籃球賽、（八）閉會、（九）攝影、

小足球陣容

可能隊 陳湧、（警校）孫維賢（警校）、吉甫生（正始）、閻文蓬、（警校）、楊坤森、（上海）譚霖生、林佑昌、（青年團）

理想隊 錢士元、（浙江）、王雲、（杭州）詹道志、（聯友）、沈恩富、（四支）、楊士鴻、（杭州）、車炳新、（警校）、程志雲、（警校）、裁判趙壽庭、巡邊員、管勍之、許竟成、

籃球賽名單

混合隊 朱劍煒、詹道志、趙光華、王雲霖、戴庭之、屈經朝、

選派隊 錢士元、楊士鴻、王雲、鄧文誠、張振起、車炳新、王會青、吉榮生、史效法、

預備員 程志雲、梅占先、裁判許燕秋、紀錄趙壽庭、記時管勍之、

社會局召集 衡器商談話會

決定劃一衡器售價

京市社會局度量局、度量衡檢定室、爲劃一度量衡售價、於一日下午二時、在該局會議室、召集全市衡量器商人、舉行談話會、首由主席林科長報告、召開談話會宗旨、旋由各衡器商、報告各種衡器售價、決定由社會局視成本多寡、確定統一售價、通告各商人遵照、談畢而散、

市府企劃會議 討論建設計劃

京市府、於十二月一日下午二時、召開企劃會議、各局長均出席、對京市「教育」「社會」「工務」「衞生」「財政」「土地」等各方面之建設事項、均有詳細討論云、

民教館舉行 七屆通俗演講

市立民衆教育館、爲倡導民衆教育起見、故歷週舉行通俗演講一次、聞本週於三日下午二時、特請市立二中教導主任雷子居演講、題爲「怎樣獲得我們的學說」、雷氏爲京中名教授、學識淵博、預料屆時聽衆、定必踴躍云、

南京警察廳 啓用銅質印信

內政部警察廳、所用之官印、均係木質、已不適用、特製銅印十顆、關防一具、頒發警察廳及警士教練所啓用、一面將原有木質官印、一律切角繳銷、警廳定於十二月一日啓用云、

內部擬定方案 警察機關設補習班

內政部以警士教練所、每期畢業學警人數、尚感不敷分配、爲急圖補救起見、爰規定由各級警察機關、按其實際情形、設立補習班、以資訓練、茲擬定方案如左、

設補習班 （一）各級警察機關、按其實際情形、應設立補習班、每班委用巡官一員、專負訓練之責、（二）各級警察機關、應設之班數、應儘量合併爲原則、（三）每一警察機關、應設之班數、由各該主任長官會商教練巡官擬定計劃、呈准各該上級機關核准部備案、

學術科目 所有學術科、除軍事操練、已有固定時間外、不再規定外、計學科五門、（一）日語、（二）違警罰法、（附警察法令摘要）、（三）指紋捺印、（四）行政司法警察、（附衞生保安外事消防戶口交通等項）、（五）勤務概要、前項科目、由現充警官學校原擔任之教授講師分任編輯、用白話體尤妙、總期粗淺簡單爲主、編成課本、應組織委員會經審查後呈准付印、

補習時期 授滿一百小時爲一學期、（星期日除外）、每日授課一至二小時、於二個月至四個月內完畢、前項補習時期之長短、視地方情形勤務繁簡而規定、（例如各縣警察分所勤務較簡、應每日授課二小時定爲兩個月期滿）、授課時間、每日分甲乙丙三組、將全體長警、於休息時、輪流補習、

獎懲辦法 修業一學期、舉行結束考試一次、成績及格者、給予修業證書、（各省由警務處驗印、京滬由各該廳局驗印）、其成績在七十分以上者、在九十分以上者、記名提升、不及格者、予以留級一期、不堪造就者開革、各該上級機關、應隨時督促補習班、或分別抽調、以憑攷核、課本用合訂本、每本定価二角至三角、每一長警各給一本、該款由各該機關違警罰金項下開支、由各該主管機關墊繳、其必需之紙張筆墨、亦從違警罰金項下支出、

其他各項 （一）每月習計劃、及修業長警姓名成績分數、應造表呈由各該主管機關轉報備查、（二）學警因事病缺席、所缺之課、應即補足、凡每日上課一小時者、缺課不得超過十小時、每日上課二小時者、缺課不得超過二十小時、如超出規定限度者、不得給予修業證書、（三）每班應設點名册、成績記載册、講堂日記簿、隨時登記、（四）教練時、應詳爲講解、循循善誘、每次授課、至少須提出十分鐘、作爲問答之時間、（五）長警開革、應將課本繳還、如有損壞、照價賠償、（六）教練巡官人選得由警政司、在警官學校畢業生中、抽定呈請指派、

招領失物

南郊區署、呈送拾獲千金項及鐵棒口袋等件、仰失主於十日內、覓保來廳具領、 南京警察廳

南京廣播電台 播音節目

XOJC 660 周率

十二月二日（星期六）（南京時間）

上午

一一・三〇——一一・五九	家庭節目	（家庭科學常識 動物的共棲生活）（北京語日本語）
一一・五九——一二・〇〇	報時	

下午

一二・〇〇——一二・三〇	故事	（三國志 張鴻儒）
一二・三〇——一二・五〇	唱片	（西洋音樂）
一二・五〇——一・二〇	報告新聞	（北京語）
一・二〇——一・五〇	唱片	（評劇）
一・五〇——二・〇〇	報告節目	（北京語日本語）
二・〇〇——二・三〇	唱片	（中國音樂 流行歌）
二・三〇——三・〇〇	經濟新聞	（轉播上海大上海）
三・〇〇——五・〇〇	休息	
五・〇〇——五・二〇	特別兒童節目	（南京市立第四小學校兒童）
五・二〇——五・三〇	兒童新聞	
五・三〇——六・〇〇	日語講座	（標準語 形篇 黃艦村）
六・〇〇——六・三〇	報告新聞	（北京語）
六・三〇——七・〇〇	皇軍將兵之時間	（消息之播音機 軍人之通信與後方之通信）
七・〇〇——七・一五	演講	（教育部第十六次）
七・一五——七・三〇	報告新聞	（北京語）
七・三〇——七・四〇	報告新聞	（日本語）
七・四〇——八・〇〇	唱片	（日本音樂）
八・〇〇——九・〇〇	實況廣播	（軍樂 芳會唱 大戲院）
九・〇〇——九・二五	報告新聞	（北京語 轉播大上海）
九・二五——九・五〇	唱片	（京劇 轉播大上海）
九・五〇——一〇・〇五	各地通訊	（北京語 轉播大上海）
一〇・〇五——一〇・一〇	報告節目	（北京語）

經濟新聞

荳油來源斷檔 勢將發生恐慌
漲風猖獗迫八十元大關 納胃濃厚同行乏貨應銷

(本報訊)昨日北荳來源、依然消滴、各行以買風毫未鬆弛、而產地到貨勢難轉暢、市場行情、有堅有疲、狀呈易進難退、且市存日枯、來源終難開展、致一度疲未終日之油市、漲意又告猖獗、緊俏之局、益形蜂勁、市面零星納胃、廣續濃厚、連日貨主供意欠佳、雖瀕於斷檔、人心則極端惶恐、同行門市乏銷、互相濫拖、一日本街油市、蘇荳兩油、均盤踞八十元關頭、勢將破出、未來之漲風激烈、殊岌岌堪危云、

雨雪季節將臨 市場存量不豐 民食仍屬堪虞
未雨綢繆及早設倉儲糧 來源絡繹行盤保持原狀

(本報訊)本市米價旬日前、因一般祇知爲利之奸商、大量收買囤積外運、以致瑞成每担二七元之最高峯、幸經各方主持正義、揭穿操縱黑幕、盡量設法抑制後、引起有關方面之注意、連日已續有回跌、據昨日米市來源仍暢、人心軟弱、成交不旺、行盤看平、總計四日來之米價、已下跌一元之譜、惟據內地來人云、本年江浙皖三省產米區域、均告豐收、如皖中巢縣、合肥方面鄉間、白米每担僅五元左右、蘇州鄉村糙米、每擔亦僅五六元、雖因環境關係、採運方面、必須增加種種費用、但相差亦不致如是之鉅、因現下正值新穀滿場、各地來貨暢旺之時、故據米業中人云、當局若不及早實行設倉儲糧之計劃、作未雨綢繆之圖、恐一旦來源稍阻、或被囤戶暗積、勢必牽動市面、無法遏止、現調查本市存米、現城外不足二萬擔、但照南京人口計算、僅可維持旬日、往後雨雪較多、來源被阻、自屬意料中事也、本日(一日)外江到船十隻、見貨八百担、其中雜糧糙米各半、內河十船十三車、見貨一千七百担、郞行見另星貨三百担、鬧市後、城戶補進絡繹、成交約千餘担、行盤保持原穩、未呈軒輊云、

京市金融
法幣再度下跌 本市金融軒昂

(中聯社)一日京市金融市場、因受滬市影響、頓形駭動、尤以金市更覺緊張、據謂滬府近自南甯失守、國共磨擦益烈、財部長孔祥熙提出辭呈後、致影響法幣價值、再度下跌、故本週金市、將逐好轉、而華興券、日票、亦將扶搖而上、茲將一日滬匯收盤準匯四便士八一二五、(比上日縮○○三一二五)美匯七金元七五、(比上日縮○○六二五)金市大條三千九百四十二元、(比上日漲七十七元)飾金(比上日漲五元)出三百九十五元、進三百七十元、銀市(比上日平)出二元八角、進二元六角、銀元(比上日漲五分)一元九角、華興券(比上日漲一元)出一百二十九元、進一百二十四元、日票滬市收盤(比上日進漲二角五分出平)、進八十元二角五分、法幣一百二十四元六角、出八十元、法幣一百二十五元、京市錢莊掛牌(比上日平)進八十元七角五分、法幣一百二十三元八角、出八十九元二角五分、法幣一百二十四元六角、

紗市因沉默月底已過、重見繁旺、人心興奮向榮、平告漲起五至十元一件不等、茲錄成交額划條行盤(萬利價)如下、六支藍雙獅二百九十四元、六支鐵錨二百四十元、八支三虎四百卅四元、十支雙龍五百十元、十支順手奎星五百廿四元、十支飛虎四百八十元、十六支豐年六百十四元、二十支金塔六百五十五元、廿支藍鳳六百四十五元、廿支仙鶴六百卅二元、廿支仙桃六百廿五元、廿支大禍六百四十五元、廿支水月六百四十五元、廿支金塔六百卅五元、廿支月琴六百四十五元、卅二支古藍鳳八百四十元、

客銷去胃續暢 棉紗卒告上漲
各紗一致喊高五元十元不等

(本報訊)京紗市場、以滬市東華兩紗、成交俱趨繁盛、客銷去胃續暢、而上月紗沉寂市場、已平穩渡過、紗市卒告上漲、各紗一致喊高五元十元不等、滬方貨主、依然不肯輕脫、同行人心看好、昨市開盤、計六支藍雙獅二百九十四元、八支三虎四百十元、六支藍鐵貓二百三十四元、十支雙龍五百十元、十支順手奎五百二十四元、十支飛虎四百八十元、十支九魚五百二十元、十六支豐年六百十四元、二十支金塔六百十元、二十支藍鳳六百五十五元、廿支仙鶴六百四十五元、廿支仙桃六百三十元、廿支豐年六百五十五元、廿支大禍六百廿五元、廿支水月六百五十五元、二十支金塔六百三十五元、二十支月琴六百四十五元、卅二支三古藍鳳八百四十元云、

京市商情彙誌
米麵雜貨平庸 油市節節挺進 糖價互有榮辱 顏料西藥不振

(中聯社)一日京市商場動態錄后、

米市
到貨殊屬絡繹、而各方進意尙不過激、大勢供求相埒、市價盤旋帶鬆、計來源外江十六船、米五五担、雜糧三百担、內河十船約一千担、十三車七百担、郞行三百擔、成交一千擔、行盤糯米廿二元、洋熟十八元六角、黃熟十八元、機米十七元、元熟十六元、糙米十五元五角－十六元五角、稻八元五角、

麵粉
連日因無錫麵粉缺貨、有恒出品銷路激增、市價頻頻軒昂、上漲數角、一日市況平穩、行盤保持原狀、計綠牡丹七元二角、紅牡丹六元八角、藍牡丹四元八角、

油市
來源枯竭、市價經街戶猛吸後、業已無法抑平、漲風節節挺進、一日廣續看高數元一擔、而少數囤戶、見有機可乘、更操縱愈奇、抬價愈高、計荳油七十四元、蘇油七十六元、大槽油七十二元、清油四十七元、桐油四十元至三百元、

糖市
倏忽不定、大致依外匯伸縮而互有漲落、紅砂糖反因來源不繼、底本吃重、略有昂勢、糖市大局平疲、參差不一、(一日昌新價)四號白糖七十元五角、(漲五角)四五白糖七十元五角、(平)枝洋糖頭號四十元、(跌一元)二號三十九元、(平)袋赤糖六十四元、(跌一元)提青糖四十元、(平)冰糖六十元、(平)粗砂糖八十七元、(平)棉白糖八十七元、(平)尖糖四十二元、(漲二元)海赤糖三十六元、(漲一元)

顏料
歐戰將爆發時、各方紛紛囤集、一時供不應求、高漲達七倍有餘、刻因納胃過多、加以上海存貨足敷一年、故各方大量出籠、市價猛跌、計一斤五馬碌每石九百元、一斤七四四灰每石一百元、一斤黑電粉每石五百元、十斤四倍元每石一千二百元、十斤雙鵝硫化元每石四百元、十斤加速靛青每石六百元、五十斤快速靛青每石六百元、五十斤加靛每箱一千六百元、

西藥
歐戰以來、勢最猛者、首推拜耳西藥、漲至四元、各貨亦均漲十上、其他藥品、每一元曾漲至一元餘、自百分之六十至百分之一百五十不等、刻下各貨均平、而拜耳則以反形低落、歐戰以來、各廠漲數之百分比較於後、計拜耳漲百分之二百五十、百部漲百分之六十、禮和漲百分之八十、第威海漲百分之四十、兜安氏漲百分之四十五、默克漲百分之二十、怡和漲百分之三十五、燕醫生漲百分之一百二十、永安堂漲百分之二百、赫夫門羅氏漲百分之一百五十、先靈漲百分之一百五十、士漲百分之一百二十、孔韋廉士漲百分之一百二十、各漲百分之六十、國廠新亞信誼民生、

南北
雜貨、供銷平衡、市場買賣甯靜、市況毫無進展、刻市大香二百元、大川九十二元、九元、正二圓一百〇六元、糕粉、秦顯一號三十六元、二號三十四元、三號三十元、高莊棗十二元、一號二十八元、二號二十元、三號二十八元、蜜棗一號二十五元、七號六十八元、二號六十元、三號九十元、津紅棗三十元、四十八元、通瓜子四十二元、桐城瓜子、二十元、白菓二十五元、西棗十元、府口粉絲三十元、龍潭粉絲三十二元、蝦米三十八元、

糖市去化轉活 行盤起落平庸

(本報訊)京糖市況、邇來稍有起色、交易仍稀、來源則略告缺乏、惟同業行情看穩、能貨剩餘過多、店胃去化轉活、鄉戶亦絡得伸手、買風平平、起落範圍殊狹、一日糖市開盤、計四五白糖七十元五角、四號白糖七十元、提青四十元、砂糖六十五元、冰糖卅二元云、

上海經濟市況

外匯

英匯現貨

開盤	四便士一六分之一四
收盤	四便士四分之三
最高	四便士一六分之一三
最低	四便士四分之三

十二月

開盤	四便士一六分之一三
收盤	四便士四分之三
最高	四便士一六分之一三
最低	四便士四分之三

美匯現貨

開盤	七金元三二分之二五
收盤	七金元八分之五
最低	七金元三二分之二五

十二月

開盤	七金元三二分之二三
收盤	七金元一六分之九
最高	七金元三二分之二五
最低	七金元三二分之二五

日鈔

開盤	賣(售)八○元	買(購)八○元三七五
收盤	賣 元	買 元

華興券

英匯	六便士
美匯	九金元四分之三
法幣(賣)	一二四元
法幣(買)	一二九元

匯劃
三・九○
四・一○

金條

開盤	三九五○
收盤	四○四五
最高	四○五○
最低	三九三○

公債

	開盤	收盤
統一戊	四七・九五	四八・○○
統一丁		四五・九○
統一丙	四七・○○	四七・○○
統一乙		四八・四○
統一甲	五七・二○	五七・二五

棉紗

日光(一六支)	六二○
藍鳳(二○支)	六六○
彩球(三二支)	七九五
立馬(四二支)	九一五

棉布

四君子(四綫)	六四・○
四君子(五支)	六五 五
龍頭(細布)	一九・五五

外棉

印棉(白洛去)	一九八・二○
(亞尼甘)	一九○・七五
巴西棉	一九五・○○
美棉	一九○
通州棉	

雜糧

大豆油	九七・五○
大豆	一八・五○
花生油	七一・○○
桐油	

日本經濟市況

麵粉	七・八八

米

江蘇米	三五・五○
蕪湖米	三五・○○

糖

精糖	五三・○○
白雙	五一・五○
赤雙	四○・○○

東京匯兌 近期

美匯	二三金元一六分之七	售
	二三金元三二分之一五	購
英匯	一先令二便士二分之一	售
	一先令二便士三二分之一九	購

正金掛牌

美匯	二三金元一六分之七
英匯	一先令二便士二分之一

神戶雜糧

黃豆白眉		圓
	現貨	一六圓六五
	到貨	一四圓一○
豆餅近期		四圓○○
小麥內地貨		一三圓三五
小麥滿洲貨		圓無市
硫安現貨		三圓九四
滿洲鐵皮		圓無市
上海鐵皮		五圓六○

大阪製粉油市價

小麥粉現貨	五圓三○
小麥粉遠期	圓無市
菜子油	一三圓四○
棉子油	一二圓四○
豆油	一二圓五○

大阪棉布現貨

龍頭	七四圓三○
鶏島	七四圓二○
人面	六四圓一五
二○分之二○	三四圓九○
軍人牌	八四圓二○

大阪棉紗現貨

雙鹿(一六支)	二六四圓一五
金魚(二○支)	二七四圓三○
白鐘(三二支)	三二四圓六○
雉子(四二支)	三六四圓三○
岩國 四○デニル	九二四圓七○
絹紡絲	五八○圓

大阪棉花下午開盤

一二月	六四元五○
一月	六四元五○
二月	六四元五○
三月	六六元四○
四月	元無市
五月	六九元○○
六月	七○元四○

大阪棉花下午收盤

一一月	元無市
一二月	元無市
一月	元無市
二月	六六元四○
三月	六八元○○
四月	六九元三五
五月	五○元九五

大阪棉布下午開盤

一二月	三元八五
一月	三元九六五
二月	四元○九
三月	四元二三
四月	四元三○五
五月	四元三八
六月	四元四四

大阪棉布下午收盤

一二月	三元八四
一月	三元九六五
二月	四元○九
三月	四元二三
四月	四元三一五
五月	四元三八
六月	四元四四五

歐美經濟市況

銀塊市況

倫敦近期	二三辨士二分之一
遠期	二三辨士八分之五
孟買近期	六四羅比
中期	六四羅比四分之三
遠期	六五羅比二分之一
紐約公表	三四仙四分之三

李物浦美棉

一月	七辨士五七
三月	七辨士五三
五月	七辨士五○
七月	七辨士四六
十月	七辨士三一
現貨	七辨士八○

紐約定期棉花市況

舊規定

一二月	九仙九三—九四	
(九分之二吋棉)一月	九仙八八	無市
三月	九仙七四—七四	
五月	九仙四八—五○	
七月	九仙一二—一二	
現貨	十仙一六	無市
開盤	九仙七一—七二	
三月最高	九仙七七	
最低	九仙六五	

新規定

一二月	十仙一一	無市
(一六分之一五吋棉)一月	十仙○六	無市
三月	九仙九三	無市
五月	九仙六八	無市
七月	九仙三一	無市
十月	八仙七一—七一	
現貨	一○仙三六	
開盤	仙	
三月最高	九仙八八	
最低	九仙八八	

倫敦匯兌市價

匯紐約	四金元○二仙
匯巴黎	一七六法朗
匯荷蘭	七基爾德五二

倫敦遠東匯兌市價

匯上海	五辨士
匯孟買	一八辨士三二分之一
匯香港	一五辨士四分之一
匯新嘉坡	二八辨士三二分之七
匯日本	一四辨士三二分之一七
匯西貢	一四辨士

紐約匯兌市況

匯倫敦	三金元八八 八分之三
匯同三個月遠期	三金元八二 八分之一
匯上海	八金元一○
匯日本	二三金元四七
匯柏林	四○仙二○
匯荷蘭	五三仙○九
匯巴黎	二仙二○ 四分之一
匯同三個月遠期	二仙一一 四分之一
匯比利時	一六仙五一

商情

米類(每石價)

黃熟 上	一八・○○
中	一七・七○
次	一七・四○
洋熟 上	一八・七○
中	一八・四○
次	一八・一○
晉通機米	一七・○○
元熟米	一六・○○
糯米	二二・五○
次	二二・○○
玉黍 上	一○・○○
次	九・○○
綠豆	一五・○○
黃豆	一五・○○
赤豆	一四・○○
青豆	一四・○○
芝麻	二六・○○
小麥	一三・○○

油糖類(每担價)

大通豆油(缺貨無市)	
生油	缺貨
寗豆油	七五・○○
棗油	缺貨
淮豆油	缺貨
秋油	一六・○○
蘇油	七三・○○
精鹽	一八・六三
鹽	一七・二三
三五白糖(每包價)	缺貨
四五白糖	七○・五○
四號白糖	七○・○○
代六號白糖	六四・○○
棧洋(每担)	四一・○○
提青(每担)	四○・○○
砂糖(每担)	六五・○○
冰糖(每包)	三二・○○

麵粉(每袋價)

綠牡丹	七・二○
紅牡丹	六・八○
藍牡丹	四・八○
綠山鹿	七・○○

煤炭價

紅山煤	六・七○
鷹三號	五・七○
淮基煤	八五・○○
中興塊	一二○・○○
中興屑	七○・○○
陵山煤(每頓)	五五・○○
山京屑(每頓)	四八・○○
煙塊(每頓)	一○○・○○
開華煤	七六・○○
河北煤	一一○・○○
紅煤屑	八六・○○
煤球	每元二十五斤
鐵餅(每噸)	四○・○○
銀炭(每担)	(缺貨)
木柴(每担)	二・○○
黑炭(每担)	一・○○

香煙(每箱價)

大英牌	七一○・○○
老刀牌	四七四・○○
僑女牌	三六八・○○
品海牌	四一○・○○
金字塔	四○五・○○
愛麗多(日幣)	二五○・○○
黃錫包(日幣)	二三五・○○
美駝牌(日幣)	一五○・○○
禮拜堂(日幣)	一一五・○○
白金龍盤裝	七二○・○○
大長城	四六○・○○
小長城	三三六・○○
大雞球	三八○・○○
大香檳	四二○・○○
明星牌	三二○・○○
百花牌(法幣)	一四二・○○
雙斧牌(日幣)	一三一・○○
雙斧牌(日幣)	二一五・○○
全祿牌	二二七・○○
指南牌	一八二・○○
長壽牌	一四二・○○
吉祥牌	一七三・○○
大前門	二八○・○○

酒類(每担價)

燒酒	二八・○○
泡子	三六・○○
高粱	六○・○○
紹興	二六・○○

金銀市價

金買入(市平)每兩	洋三六五元
金賣出(市平)每兩	洋三九○元
銀買入(市平)每兩	洋二元六○
銀賣出(市平)每兩	洋二元八○

銀幣折兌

華興票買進	一二四・○○
華興票賣出	一二九・○○
法幣百元換日票進	八○・七五
法幣百元換日票出	八○・二五

雜品(每箱價)

美孚洋油 原箱	一三・八○
亞細亞煤油 原箱	一三・六○
光華煤油 原箱	一三・四○
幸福洋油 原箱	一三・六○
鎮江火柴(每箱價)	二三・○○
南京火柴(每箱價)	二三・○○
僧帽牌洋燭	一五・○○
飛艇牌洋燭	一四・四○
固本肥皂	一三・○○
日光牌肥皂	一九・五○
鹼(每担)	一二・○○

戲劇類

首都大戲院
今天非常貢獻
近代色藝第一紅星 白雲 路明 龔稼農 唯一傑作
(全部有聲對白歌唱) (新型哀感頑絕巨片)
有動人的故事 有深刻的表情
紅粉飄零
有甜蜜的回憶 有酸辣的做作

月宮戲茶社 夫子廟
今日加演 化裝彩排
十二月二日星期六准演 每日下午四時開演
雪萍 馬 童素玉 童芳英 郭少英 合演 盤絲洞
特煩諸大歌星藝芳會唱
木蘭從軍 明晚準演 風雨不更 諸君注意預告

新亞俱樂部 夫子廟貢院東街卅一號
特于今天下午三時起舉行三天
化裝表演 遊藝大會
全體歌女紅星名媛一律參加以娛來賓每位任選玩具一件並不加價
茶書 男賓每位三角 女賓五角
裝有電爐溫暖如春
原有導遊 照常每時貳元 隨叫隨到
A373

維揚 秣陵春 書場茶社 夫子廟貢院街
諸品名茶 京江餚蹄 三鮮大麵 各種便碟
細點維揚 五味干絲 各種炒菜 代辦酒席
營業時間上午六時起至下午一時止 鼓書下午兩場照常營業
A389

南京市 籌募冬振振欵義務戲
地點：太平路科巷更新大舞台
B1771
十二月二日夜戲(星期六)
蓋俊亭藝員 秦巧鈴藝員 玄武居士 陳一新先生 范波清先生 蓋蘭亭藝員 周硯雯先生 何俊岐先生 張品山先生 張連良藝員 顏寶定先生 宋東振先生 劉金玉藝員 張桂軒藝員
四杰村 天齊廟 斬黃袍(趙匡胤 高懷德) 收子都(鄭莊公 子都) 宇宙鋒(趙女 趙高) 甘露寺(孫權 吳國太 喬玄 劉備 喬福 趙雲) 翠屏山(石秀) 殺山
三日日戲
蓋俊亭藝員 界牌關 秦巧鈴藝員 釣金龜(康氏) 北海居士 大回朝(聞仲) 張品山藝員(周倉) 陳一新先生(關公) 何鳴翠藝員(龐德) 水淹七軍 代擒龐德 香館主(孔明) 空城計 斬謖 坐帳 張桂軒藝員(金) 金雁橋 擒張任
四日夜戲(星期)
蓋俊亭 章素鶴 陸何俊 姜天 秦燕云 奏 秦玉鶯 燕山 婁巧 吳鄭 陳福 何鳴 劉 劉桂林 張 各藝員先生
割髮代首 全本桑園寄子 托兆碰碑 女起解 驅車戲將 馬踏青苗 大戰宛城 胡車盜戟 張繡刺嬸 白水灘

全安戲茶社 地址夫子廟 A324
今日彩排
潘美蓉 花美雲 王雲霞 潘美華 顏慧珠
珠聯合璧
紅鬃烈馬
各大歌星藝芳會唱
預告 蓮香傳 李十娘
排演純熟即日公演

羣樂戲劇廳 夫子廟
黃桂春 金鳳樓 黃桂秋
珠簾寨
王玉琴
捧打薄情郎
各大歌星藝芳會唱

明星大戲院 地址四象橋
風雨無阻 照常開演
趙鳳珍 評劇皇后 曹金順 筱荷花 及全班坤伶名藝員合演
日戲 全本 杜十娘 蓮花菴
夜戲 全本 古畫 狀元榮歸
以上日夜兩場曹藝員最得意之好戲
預告 新排全本 法門寺 星期日准演

南京大戲院 夫子廟姚家巷
對號四角五分 正廳二角 普通九分 捐稅外加
陳吉瑞 趙韻聲 林素蘭 于占元
全體男女演員百餘人日夜一齊登台
今天日戲 全部韓信 頭本戲迷傳
今日夜戲 全本 黑驢告狀
注意 每逢星期六日客票停用 夜戲十時開演 日場二時

中央大舞台 錦記 地址淮海路十五號
重金禮聘童伶滑春社全班藝員一百餘人
秦巧寶 秦巧雲 秦巧鈴 達子
今天日戲 長板坡 目蓮救母
今日夜戲 伐子都 臨江驛
預告 本劇社超級機關佈景 貍貓換太子 即行公演 請觀客注意開演日期

文具類

南京泰和製版所
精製網綫銅版 照相鋅版 無網銅版 套色鋅版
出品精良 交貨迅速 特約期不誤 價目克己
地址中華路三三二號 代客寫繪！取費低廉。

北京雲祥閣文具紙店 太平路三段三二○號
本店專售名人書畫屏聯壽軸喜聯古今碑帖筆墨文具各種名箋印泥書畫紙張 如蒙賜顧無任歡迎
A321

北京萬恆永證章號
總號 龍門街二五號 北京景泰琺瑯證章 獎章 帽章 領章 獨步專家
分號 南京建康路二一一號 證章 銀盾 花瓶 蓋杯 鋼筆 文具 批發所
A328

北京榮寶齋書紙店
本店專售南京分店延齡巷五十九號 電話二二二四九號 家藏名人書畫 碑帖 古今名人書畫 各種筆墨 箋紙 印泥 如蒙惠顧無任歡迎
A372

南京 光華球拍工廠
本廠自製各種網拍 及各種體育運動器具 如蒙定購 批發特價
營業部 總廠 珠江路四○七號 四○五號
A385

各地通訊

華中交通網漸次完成
江同公路通車
票價低廉旅客益便

（中聯吳江訊）江同公路建築完成、華中鐵道公司爲完成交通網、便利民衆起見、特籌開該線長途客車、全路橋樑路面、業經縣建設科豢慎驗修葺事、於十二月一日正式通車、每日往來三次、票價每人日金三角五分、吳江方面、車站仍設於火車站前、從此江同道上行旅益形穩速矣、

英在津市招募華工
法亦祕密徵義勇軍
日對此事件或出以相當對策

（天津訊）據本市外報消息、近於歐洲動亂中、英國派赴西部戰線之軍夫、人數不足、極感苦惱、乃與重慶政府密謀、大規模募集中國苦力、作爲英國之軍夫、送往戰場、以供輸送軍需品及雜役、目前即在華北、山東、河南、河北、山西各地、開始募集、並以各地之外僑宣教師宗教團體爲主體、擔當一切斡旋、茲悉、已從事擴大募集軍夫之機構、最近在天津以英租界英系某大公司爲主力、已着手大規模募集華工、雇傭條件爲每人支與英幣廿磅、而在重慶政府則以向英國派送華工、爲獲得外匯之手段、對於英國政府之募集苦力、並其運送上、似與以甚大之協力、關於英國此次在華北募集華工一事、日方則以每年均有山東及其他各地苦力、多數輸送至滿洲、供給建設需要、今當英方爭奪勞工、自應以重大關心、監視其行動、對此事之開展上或將出以相當對策云、

（又訊）關於英政府在華北招募勞工以充軍夫事、已如前訊、聞法國政府亦已在天津祕密開始募集義勇軍、乃爲顧慮歐戰勃發兵力不足、遂在世界各地、開始募集義勇軍運動、即所謂「客籍部隊」奉到本國指令後、現地法方當局、目下對僑居天津之外人、尤以對白俄及無國籍外人貧困者、潛行着手募集、已有口口名無國籍外人

渝方濫發紙幣
拒絕檢查報告

（中聯社上海一日電）渝政府濫發紙幣、停止檢查報告、滬方有力團體、會電渝府請恢復檢查報告、然復電仍拒絕

浙民銀行完成所負使命
決定再增辦信託部業務
—章程呈准財部公佈施行—

（中聯杭訊）浙民銀行、將於十二月中旬、可告正式成立、除辦理儲蓄業務外、並擬再辦信託部業務、訂定浙民銀行信託部章程、呈准財政部施行、茲錄該項章程如下、

【信託章程】第一條、本行依照章程第十七條第十款之規定、呈准財政部特設信託部、辦理信託業務、第二條本行信託部基金定爲華幣五萬圓即由本行已收資本內如數撥充之、第三條、本行信託部業務如左、一、收受信託存款、二、代理買賣或保管有價證券、三、代理買賣房地產及經租、四、承受公益或私益信託、五、承受工商業信託、六、其他信託業務、第四條、本行信託部、處理受託之資產、依委託人或設定人特約規定辦理、如爲現款應依信託業務投資之範圍、以分散運用爲原則、第五條、本行信託部承受信託之事項、除以服務取得特約酬金或訂定手續費外其損益歸委託人或受益人、第六條、本行信託部、不以復利方法收受零星存款、本行信託部、所收受託資金、依據委託人之意旨、爲備應用、須分存定期活期時、爲保障信託存款計、應視收存之額、提足値之資產、供抵其存額、及供抵之値、應由會計師察核之、前項資金、非因特別事故預得設定人或委託人之同意者、不得專存他銀行或他公司、第七條、本行信託部之會計完全獨立、與本行其他業務劃分辦理每屆六月底及十二月底、各決算一次、並於年終爲全年總決算期、應編就決算表册經監察人查核後呈送財政部查核、第八條、本章程如有未盡事宜、悉依照關係諸法令、及同業通例辦理之、第九條、本章程自呈准財政部之日施行、修改時亦同、

滬日憲兵巡察隊
逮捕兩詐財犯

（中聯滬訊）閘北區內、近有一般奸徒勾結當地流氓、手持簿册筆墨、假如公務人員、藉口調查籍戶爲名、侵入各處住戶家內、乘機使行偷竊衣飾、或竟指爲戶口不符、藏匿不穩份子、威言恫嚇、實施詐財手段、目的既遂、即揚長而去、此類事件、迭有發現、爲日憲兵隊部查悉、以若輩奸徒淆擾良民、膽大妄爲、可惡已極、因飭屬一體查緝、於前日下午一時許、經憲兵巡察隊、在松井通金家宅附近、查獲上述之冒名詐財人犯兩名、均爲華籍青年、身穿中山裝衣冠楚楚、當加以逮捕、連同證物、一併帶隊、嚴於懲、藉儆刁頑云、

陳展如就任
大民會組織科長
吳縣

（中聯蘇社訊）大民會蘇州聯合支部、近因强化組織起見、擬添聘組織科長一人、然因人選問題、迄未定局、最近行政院宣傳局胡介人科長來蘇、亦表示大民會蘇州聯合支部、有强化組織之必要、故與特務機關宣傳主任山本氏、徵得同意、請省政府第二科科長兼江蘇省政府駐京辦事處主任陳展如担任斯職、最初陳科長以身兼數職、公務繁忙、婉辭再三、繼經各方敦促、陳科長始允勉爲其難、不日即將正式就任、陳科長對於大民會、將有極大發展計劃供獻、故嗣後大民會蘇州聯合支部、已成爲人民官廳具體化、充實擴大、可以期待、俾益地方實非淺鮮云、

滬市當局杜民取巧
不收華興券仍以法幣升水三成

（中聯滬訊）本市各機關以前徵收稅款、原定以華興券爲標準、旋因該券流通市面、數額不敷、商民無法掉換、乃改爲將法幣升水三成、俾於收解方面、較爲便利、但至最近華興券價値、較前稍低、每元折合法幣、升水不足三成、於是一般奸滑商民、照解登記費、營業捐、房捐等款、皆不惜輾轉換得華興券後、再行解局、本市市政當局因此特令各署局以後收款、似以法幣照貼三成、以示前後公允云、

鄂省府將實行
豁免苛雜田賦

（中聯社漢口一日電）鄂省府財廳、簽呈豁免苛雜田賦一案、據聞已經核准、旬日內即可公佈實行

公務員市民證
限月半前辦竣
杭州

（中聯杭訊）市保甲辦事處、辦理之公務人員市民證、因前往申請者爲數寥寥、特於本月廿七日上午十時召集各機關代表、對於公務人員、如無法覓取聯保、或加盟保甲規約發生困難者、均限於十二月十五日前、將未辦手續趕速辦竣、逾期概不補發、並訂定公務人員請領市民證補充暫行辦法、茲錄如下、（一）公務人員無法覓取聯保、應就本機關內同科職員至少五人同具聯保、并由主管科科長連署負其全責、學校或其他機關由校長或主管長官負責、（二）公務人員無論個人或有家屬寄居機關之內者應各爲一戶并公推甲長一人、甲長各戶戶長應於本機關所在地之保、加盟保甲規約各機關公推之甲長應呈報該管區公所專呈市政府備案、（三）公務人員居住機關之外仍與本機關內民證請求書迭由甲長屏專更日期至十二月十五日以前一律辦竣逾期概不再行補發、

（中聯杭訊）杭市保甲辦事處、核發市民證、先從公務人員入手、不日即開始辦理市民請領市民證事宜、惟市民證所需照相、首須清晰、故對照相館限制頗嚴、前已核准八家、茲爲適合供求、以免擁擠起見、已呈請市府添設數家、一俟核准、即可公佈云、

營業稅
正式啓徵
丹陽

（中聯社丹陽訊）本縣營業稅徵收局局長黃善同、自奉委來丹後、業已多日、經積極籌備、一切均已就緒、日來辦理調查手續、亦已完竣、訂定於十二月一日起、開始徵收十一月份營業稅、並呈請省政府令行地方各行政機關、隨時予以協助、特佈告各商民遵照稅章塡具申報書、按月納稅云、

土壕已竣工
擬加造涵洞
蚌埠

（中聯蚌訊）大王廟至車站之土壕建築工程經工程局晝夜督工興建業已全部完竣、茲以壕內蓄水混濁不潔、謀壕內排洩便利、以免滯積計、特計劃修造涵洞六座、業經工程局擬呈建設廳核示、一俟令准即可興工修建云

貧民福音
市府籌辦冬賑
上海

（中聯滬訊）本市氣候受冷氣壓之襲擊、凍斃之窮苦貧民及街頭乞丐已數見不鮮、上海特別市政府傅市長對於無衣無食之貧民頗表憐憫、擬舉辦冬賑、以資救濟、關於此事之進行業由市社會局長吳文中擬就詳細計劃書、準備提出、十二月一日舉行之市政會議討論實施辦法云、

縣建設科計劃
修築全城道路
嘉興

（中聯嘉興訊）本縣所有道路、向爲舊式石板鋪築、歷年既久、頗多損壞、一經車輛行駛、更見破壞不堪、崎嶇難行、本縣建設有鑒及斯、乃由沈科長擬具修築計劃、測量路面、藉作工程估計、自開始迄今、現全部測繪均已完竣、不日即將開始動工、維修築步驟、擬自城中區開始、先自渠街至東道路弄童軍路一段修築云、

確保社會安寧
籌創遊民工廠
海寧

（中聯杭訊）海寧縣知事、爲安定社會、救濟遊民起見、特計劃創辦遊民教養工廠一所、對於遊民教養兼施、授予生產技能、俾能自立、不致坐食閑遊、爲非作歹、務使社會無一遊民、閭閻安甯、原定計劃擬在南街興建所址工場、現悉譚知事以是項事業、刻不容緩、擬新建所址、費時耗財、爲急求實現起見、業已購得上東街徐姓房屋數幢、闢爲工場、現正在積極修葺及籌備中、一俟部署完竣、即可收容遊民、正式開工云、

商業日臻繁榮
紛組同業公會
嘉興

（中聯嘉興訊）嘉興自事變以還、地方繁榮、與日俱進、各商業重茲來蘇、元氣漸復、又經主管機關督促指導下、紛紛組織同業公會、共維商業信譽內部組織均極健全、今據調查所得、已成立團體、共計二十一個同業公會、茲特探錄如下、米業公會會員九二人、茶館麵飯業會員五一人、旅店業會員二六人、鮮肉業會員二四人、醃臘腿蛋業會員二四人、醬酒業會員五六人、茶館業會員一〇〇人、南北貨業會員二六人、紙箔業會員一二八人、城南商業組合會員一六八人、茶叶業會員一七人、京廣百貨業會員二一人、綢布業會員十四人、土木建築業會員六三人、豆腐業會員二二人、成衣業會員三〇人、八鮮地貨業會員四六人、藥業會員二二人、金銀業會員一二八人、聞各業爲求密切聯絡、共謀發展商業起見、將推舉素負聲望之閒人組織商會、領導各業、繁榮地方、刻正在物色人選中、

滬地方法院
禁警丁需索
西區分院公告設分辦事處

（中聯社上海一日電）滬地方法院、日前奉到江蘇高等法院訓令、嚴禁法警庭丁無理需索、以校昔日之弊、

（中聯滬訊）地方法院西區分院、自在中山路前大夏大學校舍成立後、因偏處滬西、致訴訟人等、往返不便、陸院長乃於開納路口市警第一中隊部設立分辦事處、受理一切民刑訴訟、惟恐市民尚未周知、特於一日、張貼佈告、曉諭市民、又云、查本院創設原爲便利滬西一帶民衆之訴訟、嗣因院址設在滬北區中山路前大夏大學校舍、凡訴訟人等前來本院進行訴訟須通過軍隊警戒線每多趦趄不前、本院長首席檢察官、以仍未能便民愁懋爰之、用是一再商討救濟辦法、茲在極司非而路開納路口九二弄六號、設立本院辦事處、此後凡居滬西區域人民須向本院進行訴訟而不能通過警戒線崗位者、不論民刑案件、均由該辦事處接受辦理、除呈報並分函外、合行佈告仰各週知、

勒斃生子案
開棺蒸骨檢驗
崑山

（本報崐山訊）崐邑巴城鄉農婦陳吳氏、長子名耀甫、年逾而立、任該鄉保長之職、本年六月間、耀甫突告身死、經傳乃母陳吳氏審訊、初供用繩勒斃、繼稱擲入水中悶死、此案雖經前地方分庭派員檢驗、結果、以屍體腐爛、無從驗明、致迄今案懸未結、茲地方分院爲早日判明案情起見、特呈准高檢處、派檢驗員宣芳、於二十九日上午、假北塘街滿義觀音殿、開棺蒸骨檢驗、聞檢驗結果、委係死者生前被人加暴致傷、撳入水中窒息而死、惟蒸骨檢驗、軍興後尚屬初次、故觀者雲集、哄動一時云、

杭州特務機關
嚴禁冒充密探
拘獲二犯決從重懲辦

（中聯杭訊）杭州經友軍當局之宣撫、社會秩序安甯、人民生計有着、近則民居日增、商業薈萃、氣象蓬勃、煥然一新、曩昔繁榮頓復舊觀、而今熱鬧、方興未艾也、維一般莠民、因顧利害、藉名敲詐、哄嚇良民、要挾妄爲、杭州特務機關爲愛護善良人民起見、曾嚴禁不法之徒、藉詞敲詐、以安閭閻、使人民得以安居樂業、詎有居住杭市橫廣福路九號門牌之徐炳海、現年二十歲、會同住居本市化仙橋裏一〇一號之王河根、現年二十四歲、冒充特務機關密探、於本月二十六日在本市清波門外望河亭地方、對鄉人敲詐洋四元、奈事機不密、被特務機關偵悉、因案關敲詐有害良民生活、爲保護善良民衆、自不能任其逍遙、隨將二犯先後逮捕歸案審辦、此後如有再敢冒充特務機關密探、而對良民敲詐者、當行從嚴拘辦、以懲不法云、

華北各地簡訊

開封 新鄉前田部隊宣撫班主辦之河南省青少年興亞聯盟結成式、開始在新鄉盛大舉行省公署特派民政廳廳長胡繼芳氏前往參加、并偕隨員洪鉄民同行、尚有省署參事王譯臣氏亦因赴彰德公幹、與胡氏同車北上云、

張垣 張家口市公署以市內無主野犬、白晝亂吠驚人、夤夜狂噬、擾亂治安、由上月十二日開始撲殺、第一期第一區實施情形、共計撲殺五十四隻、至第二期之撲殺、已自十八日起實行、一般受妨害者莫不稱便云、

石門 本市警察局、爲明瞭市內各種物存儲量數、並各種物資之來源數量、及收售價格與現存之確數、茲特製定表格、分發各同業公會轉飭各業商、每日照表逐項塡列報局、以便考查而資統制云、

成安 本縣良民證業經分發一次、但爲數甚微、故供不應求、一般民衆多感向隅、爲便於視別、以應急需起見、特自縣公署領到該證一千三百個、昨已飭警通知各鄉長、請其前來領取、以便分發佩帶、刻下各鄉長、均紛紛到所領取大有應接不暇之勢云、

彰德 十一月二十日自晨至暮、陰雲籠罩、北風凜凜、天氣驟寒、晚間八時許天即作雨、俄而轉降小雪盡夜、次日一日未止積雪三寸、是爲今歲初冬之首次落雪云、

寶坻 寶坻縣知事劉靜山、奉省令勘查甯河水災該知事特於上月二十一日帶同總務科辦事員趙士元等首途赴甯、在公出期間、縣政由袁科長代拆代行云、

良鄉 河北省公署民政廳視察張濯泉、於上月二十三日下午來本縣公署至辦公廳各科室監所分別視察、垂詢頗爲詳盡、對本署之合署辦公精煥神發、深至贊許之意、警務廳石兆麟於二十三日下午至警察所、招集全體員警訓話、垂詢各系之職掌及工作情形、並分別加以指正云、

惠民 本縣自復興以來、市面繁榮、逾往昔、且友邦人士來此經商、亦日見其多、惟以言語不通、殊爲莫大隔閡、日軍宣撫班有鑒及此、特在宣傳班設立日語學校一處、教員由賈宣撫官擔任、授課時間、每日下午五時至七時、敎授二小時、民衆可自由入學、並發給書籍、不收學費、開學未及兩星期、報名入學者、已達百餘名云、

禹城 敎育廳指導員袁惠亭、於十一月十四日蒞禹、十五日偕同該縣敎育科長龐毅菴、視察一四五各級小學校、十六日視察城內小學校、及新民敎育館等處、對於敎育方針、指示頗詳、業經視察竣事、當於十六日、去平原縣視察云、

華縣 本縣公署、自五月間成立以來、縣知事劉仙舟、以地方田賦、關係國稅、且縣政推行、首賴財政、乃於每月三次鄉村長例會之際、與民接近、懇切訓話、勸民完納國稅、煞費苦心、數月以來之努力、始由各村長負責、督催各花戶掃數完納、是故近兩月來、田賦徵收異常踴躍、於最短期間、竟徵起一二三期田賦全額十分之六、已陸續派員解省、足見劉知事張科長之努力服務、殊屬可欽云、

濰縣 本縣警察所長孟廣銘、以近來天氣寒冷、夜間値崗佐兵士尙着夾衣、難以禦寒現已更換青色棉裝、防禦嚴冬云、

中外舊郵票
本社保受美國司各股郵票公司委托代收新舊
郵票郵册出價之高定能使君滿意請駕臨面洽
南京郵票社珠江路六六四號鐵路旁邊 A371

重價常年收買中外新舊 **郵票** 南京昇平橋平昇巷二號姚寓 A375

紅玉萍果 大宗卸進 廉價批發 歡迎惠顧 **土橋號** 中山東路二〇一號 電話二二二四六號 A393

南京 **公共行** 總行址鼓樓東 每瓶五加侖 **蒸溜水** 售價壹元半 電話二二七〇〇 A29

請用美顏粧 **老都玉洋蜜** 能使君皮膚上各部凍瘡裂痕風燥滋潤完美效力偉大物質優良誠冬令妙品也 總批發處太平路四四五號 電話二一二八 南京前田洋行 各洋貨店均有代售

遺失聲明
遺失聲明 啓者鄙人供職南京地區綏靖隊第八團第一大隊附職佩帶團部一二五號證章壹枚於日前因公赴京遺失除呈請團部補發外特登報聲明作廢 王世和啓 B1761

律師葉兆昌 法律事務所 所址—南京城內新街口糖坊橋三十八號之三 A370

新都無線電行 南京唯一無線電行保證顧客滿意設計無線電各種另件 貨約期不悞修理設計無線電公共演講器電動揚聲器長短波綫圈中週變壓器大小變壓器設計長短收音機一切不可思議疑難雜症兩郵票五分來函詢問南京國府路三一號 A144

日商 **協濟當典** 十一月八日開幕地址新街口南頭大豐富巷北首（鹽業銀行後街） 期限四個月爲限 利息減至二分至八分 電話二三〇七號 A376

明星香烟 烟中明星

長城牌

大同日夜照相 請君試攝比較定獲贊許滿意 地點中山路國府路口 電話二二五六九號 A52 特備長條自動轉鏡

照相類

王氏 高貴照相 祇有夫子廟貢院街 普通代價 電光照相 A321

光友洋行 普遍試用特別犧牲 **飛機牌印像紙** 十二月一日起 大廉價一月 每全特價三元一角 A367 南京白下路九二號

鞋帽類

盛錫福 發行所建康路二四街
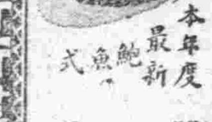
本年度最新鮑魚式 皮手衣 購本廠呢帽保證包管退換免費修理 大批歡迎選購 A94

建康路 **久福** 天津 承恩寺 鞋 憑雄厚技術 造大量時鞋 作偉大貢獻 求顧客滿意 A267

廣州市況益見好象 蔣軍治下商業慘淡

日人住屋納還租金

本市自日軍進城以來，日人租屋爲住宅或店館者不少、日本總領事館爲保護中國人民之產業起見，以防將來中國人對日僑之糾紛及華人復歸者之便利計，早已採取許可制度，租用者均依據日領事館當局指定而提出「家主不在家屋借入許可申請」對於許可使用家屋在日軍憲兵隊與日總領事館，及警察相當協力，加以切實取締及處置，一面今年四月由日陸海兩軍特務部，經理部，憲兵隊，總領事館，一般居留日僑代表及治安維持會，以公平態度，查定許可使用之家屋租金，本年五月以來，總領事館已下令租借人繳納屋租而保管之，此房租在中國人回省時加以實在調查，若認眞實者，僅扣留極少數之保管料，以外全部付還與房主，迄至今日已領此房租者，有數十人，最近回省之市民，日加增多，當局擧及於此，如未到報名者，從速到總領事館報到領取，

本市近來藥材調查

本市國產藥材，無論生熟藥、營業向稱發達，藥材行之大行店者首推泰欄路、光復路等大參茸行莊、次爲一德路各生藥行、漢民路一帶之熟藥店、每行每年營業金額、有達數十萬元以上者、各號配成丸散類銷行於華北各省及美國最多、經兵燹後、各藥材行多遭損失、秩序回復後、存貨無多、各地交通又未盡暢通、來貨缺乏因之各藥價格、高漲兩倍有奇、查現下藥材行復業者、已達六成以上、惟大藥行及參茸莊、復業者僅十餘家、最旺者爲一德路、人行路兩傍之藥材擺販、竟達五百餘檔之多、其所賣各藥、多爲從前存貨、及四鄉水客或香港運入少數、查此項藥劑、多屬涼性品、因廣東地處熱帶、氣候乾燥、故此藥爲市民必需要品云、

蔣軍治下商業冷淡

廣東、新昌、荻海、長沙三埠、商務極形發達、素稱廣東之三大重埠、該地前曾奉命疏散物資、人口、初以茲事體大、遂遲而未行、迨至最近日軍在江會大舉增援、且時派日機空襲、故有亟力疏散之必要、現分物資人口兩項、飭由警察按戶通知、即令速即疏散、關於三埠疏散情形、及商務狀況分誌如下、搬運貨物、查三埠疏散物資辦法內規定、大意所有主要物品、（機械用具）一律遷往安全區、此後由西江台城各處運往三埠貨物、須在距離若干里外貯存、如屬過境貨物、不得在三埠停留二十四小時、此令下後、各商號連日均將重要貨物搬走一空、該埠現已成爲驚恐零亂狀態、人口疎散、三埠商業、極爲發達、客商雲集、繁盛至旺、現奉令強制疏散、所有老弱婦孺、連日肩挑行李回鄉者絡繹於途、過境旅客、亦鮮在三埠停留、故昔日素稱旺盛之三埠、今已形成冷淡淒涼矣、市面情形、三埠自入口物資疏散後、各家商店均改作午後營業、惟以市民減少、客商回籍、雖有夜市可營、恐有歹徒打刧、加以無人購物、一般商行均已受重大打擊、其冷落蕭條之現象、實今非昔比矣、人民對抗戰之不滿、實敢怒而不敢言、渴望和平之想、實希迅予實現云、（中聯社廣州通訊）

照相說明

（上）出席於閱興會場之德希特勒總統。（下）參加此次閱興爆發事件犧牲者之葬儀之德希特勒總統。

中國局勢及和平運動

日本評論家橫田實發表論文

（中華社特訊）日評論家橫田實、於十一月出版之中央公論上、發表一文、題名『趨於三分之中國及新政權』、對於中國大局之趨勢及和平運動有所論列、其中頗有精警之語、茲略記其大意於次、

氏謂、所謂三分之局、第一爲蔣之割據西南、論爲地方政權、第二爲俄之割據西北、成爲赤化區域、而認定新中央政權必須爲強有力之政府、而後打破此二種分化割據之形勢、貫澈反共和平救國之活澀新生之意義、使中國復歸於統一、

其評論蘇俄之政策曰：

第二分割地區、即西北蘇維埃區、蘇聯對此區之進攻作戰、最近頗形積極、傳聞新疆省首府迪化方面、已有蘇聯正規軍大部隊之入駐、以威脅英勢力範圍之西藏、一面亦有相當人數之蘇聯兵提克兵以義勇軍之名而進入成都、此外赤軍及第三國際之指導者等、以軍事顧問之名義、分配於甘肅甯夏陝西省等處不在少數、其以陝西省爲基地之中國共產軍之大部份、亦有移駐西南省之計劃、倘見諸實行、則可威脅英法、緬甸安南、近來蘇聯之活動、頗入吾人耳目、實堪注意、

蘇聯因德蘇互不侵犯條約與滿蒙國境停戰協定東西外交之成功、遂得無血而獲波蘭之成果、更進而向波羅的海諸邦施以壓力、隨在諸小國內獲得渴望不得之海軍及空軍根據地、威脅英國之行爲、大略告成、蓋英國之見解、以既戰德、不能同時戰蘇、此爲蘇對諸小邦外交成功之直接原因、蘇聯在遠東亦同時進攻作戰、故赤軍進出新疆省、統全體觀之、蘇聯之飛躍、實可驚嘆、吾人對於他國未侵掠其寸土、而史丹林屢次反侵略之宣言、已完全棄如泥沙現在從侵掠領土而赤化世界之新標語、已見諸實事、新疆省之外蒙化、恐今後不多年月、即可實現、分割波蘭既成事實之軍事外交方略、即可完全轉用於新疆、若夫既成事實、本來難以否認、例如美國對於日有發展之「滿洲」、迄今尙未予以承認、至於波蘭全國、均被分割、國內無立足之地、還於巴黎辦公之波蘭政府、美國尙承認之、蓋由不承認蘇德之分割波蘭也、然除以武力屈服德蘇外、實難否認、至新疆之地理條件、由於重慶政權根本對策謬誤所促成、可說不久即可成爲蘇維埃共和國之一聯邦、過去數年來、蘇聯在新疆進行之工作、顯然圖共外蒙化、而蔣介石却付之等閑、尤其抗戰開始以來、汲汲求蘇聯之援助、而蘇聯藉口於援助、遂進出於新疆、而蔣則不得不佯作不知、蘇聯之軍事行政各部門、因以浸潤新疆、與抗戰之日而俱進、新疆督辦盛世才、恰成蘇聯之代辦者地位、蘇聯之策動長期抗戰、意在抗戰期長、則蘇聯之勢力圈擴大、在抗戰前、新疆已爲蘇聯遠東進出第一線之地區、然至今則顯示出新疆共和國形態、其前衞地區、由寧夏甘肅以至於陝西、中國共產黨之基礎在陝西、其後方地區甯甘兩省、一連形成赤化地帶、不難想像而知、是故新疆、甯夏、甘肅、陝西四省之西北蘇維埃區、爲蔣介石抗戰之一大產物、其責應由蔣負之、蔣過信自己力量、強行抗戰、將並以龐大之西南四省、引起蘇聯之覬覦、至抗戰陣營得動員國民之精神、蔣政權之努力、不可否認、然其結局不過努力分割領土而已吾人期待汪兆銘之改組中央政府、確爲處理事變第一步之信念、然蘇聯赤化勢力、若浸透西南地區、則其影響極大、比較在汪氏領導下之新中央政府有同等之關心、況蘇聯之可驚外交手腕、對於將來在汪氏領導下之新中央政權、及殘存之蔣政權、運用如何奇策、則完全不可預測、彼實欲進行其領土之野心、表面須略有遁辭的合理化、則不惜使用種種手段術策、此與仇敵之黑色勢力苟合妥協、用意不同、支持汪氏領導下和平救國運動之日本、對於此點須縝密考慮、彼對於以反共爲絕對信條及以反共立國之將來在汪氏領導下之新中央政府、在側面或間接伸其魔手爲必然之事、與納粹握手、較易一層也、

其對於新中央政府之言曰

汪兆銘統一政權之樹立、雖較吾人當初預想之成立期略遲、但爲使其樹立穩固起見、而進行其工作、則未爲遲滯、蓋此與粗率之政治工作不同、實爲新中國之誕生、且須與日本協力解決事變、其間當然更有種種困難、故須衝破一切之難關而一擧解決之、從高處大所着眼、超越局部的局地的利害、方能達到大目的、應相互以大乘的態度對待、方能得到眞的理解、而且困難必須解決、切不可委諸異日、故希望汪氏所指導之運動、要切實工作、打成牢固的基礎、然後可以建美輪美奐之大廈、而不爲暴風雨所動搖、新中央政府之樹立、是根據孫中山先生之精神及大亞洲主義、以冀正國民黨之理想而誕生新中國、切望於基礎上、有更深更堅之地樁焉、

臨時及維新二政權之首腦者、從大局之立場、欣然參加汪兆銘氏之運動、予以全部之支持、雖可讚許、但在具體問題之衝折、則頗有爲局地之既成觀念所囿、因之新建設之設計、不能期於完善、實是可惜、故希望以大局爲重、勿使因爲枝節而躭誤大事、臨時維新二政權之解體、前者變爲政務委員會之政治組織、因其他特殊事情、而行政機構之移讓範圍亦自不同、又財政之中央政府的性質、與地方自治的性質上、亦有界限、其在政治上及技術上、自有多種之困難、因其雖爲地方政權、已施行近二十個月之獨立政治、而降爲地方政務委員會之機構、因強化新中央政府而提供必要之諸條件、事實誠有難堪之處、但須有對於大局之理解與襟度、其中尤以人的關係爲不易處置、此亦爲中國混亂期中屢次內亂之宿因、但此等封建思想、應以高踏的態度臨之、務望汪氏能不失其眞正國民黨精神、爲樹立新中央政府之根本精神、

繼述國民黨中心問題曰：

本年八月底在上海開第六次國民全國代表大會、汪氏被推爲中央執行委員會主席、並與汪氏以銓衡黨內外賢達之士、暨中央政府產生母體的中央政治委員會之組織權限、現汪氏正爲改組新中國之中央政府所由產出之機關而苦心孤詣、故此新中央政府、雖亦以國民黨爲基礎、然鑑於蔣介石之假國民黨之名行獨裁之實、以致流弊叢生、故不取一黨專政之手段、而於全國廣求時賢碩望、共襄其事、以收全民政治之實效、依國民黨黨規言之、乃屬特異之現象、國民黨之全民政治、須於憲政時期實施、茲於新中央政府產生之前、先成立全民政治之機關、可謂政治上之一大進步、但另一方面、亦屬冒險之擧、惟處茲非常時期、自不能以恒情而論、當內外環境之變化如狂瀾怒濤之翻湧、當事者自應有異常之決心、取飛躍的革新政策、汪氏所領導之一派、能不拘泥於舊時之黨規黨則、而作必要之改訂、以適合現際之情形、離係合理之手段、又曰汪氏反共和平救國之信念、確乎不動、與日俱進而加強、其堅毅之意力、吾人十分敬服、汪氏對於日本之眞意、本有深切之理解、其實行開始困難之點、或在與既成政權之人的關係、然吾人希望汪氏勿作姑息之解決、須憑當初之信念毅然勇往直前、新中央政府斷不可稍具既成各政權之聯合機關之性質、既成各政權及類似之各地機關、均應沒入新中央政府之統治下、外容與實質、均不容爲各政權之統合或代替、無論何處、均應保持中央政府之實體、然後可以成爲新生中國之盛始、而與日本提攜、以確保東洋之和平、更進而處理事變、作成復興東洋之基礎、因此、汪氏切不可失去創造新中國之自信與自負、其謙讓之美德、不宜用於此際、同時固應排除一黨專政之弊害、但亦不可不預防全民政治之弊害、而於其間謀適當之調整、猶須以堅毅之信念邁進、

最後論新中央政府之進行特別注重國民生活問題謂：

然則新中央政府、應如何進行哉、與日本提攜而同負處理事變之責任、當然也是一種任務、而其最重要者、則爲處理戰事、救濟難民、總言之、即保障新政府治下國民生活之安定與繁榮、以取得民心、日本政府對於中國之主權、極力尊重、依近衞聲明之原則確立兩國間眞正之友好關係、只欲共同防共及經濟提攜之實現、故對於汪氏所領導之和平運動、以保持民族及國家之獨立自由、及行政完整之呼聲、日本亦完全承認、予以保障、故新中央政府之工作、在修明內政上、應有極大之努力、蔣介石於十月十日、本其從來抗戰到底之主張、所發表之告民衆書、謂現已由軍事鬥爭期轉入精神力之鬥爭期、與彼在歐戰勃發當初之豪語比較之、則其意味實深、因可視爲蔣所作最後之悲鳴也、因歐戰之故、而援蔣國輸入之抗戰資料杜絕、英國迫於事勢、再無餘力以助蔣、則在屢敗屢退之後、若無軍火將何以持久、何以抗戰、豈非軍事鬥爭之結束、即爲蔣政治生涯之結束乎、精神力果有何用、其爲敎人忍受戰敗乎、則忍受到何時方得了局、而且最後期待何物、恐其實際之結果、不過使一般國民加深其痛苦而已、故汪氏所領導之和平運動應早日組府、使在蔣系治下之國民、有所歸向、使祖先傳來之耕地、仍由其子孫繼承之、予失業之民衆以職業、對於遭受戰禍失其生活手段者、尤當急籌對策使庶民能安居樂業、則遠走他鄉之民衆、自然回到安樂之故鄉來、此即收攬民心之道、且亦可以招致知識階級之歸附、至其更進一步之工作、如撤廢治外法權、收回租界、恢復關稅權等之懸案之解決、可視爲第二步、處理事變與收拾民心、乃使新生中國成其完全發展之正道、雖有主張以獲得知識階級之歸附爲第一義者、但依現下中國之實情、對於失去生活之人、若能予以生活、則知識階級自然歸服、若徒作獲得知識階級之活動、則爲本末倒置矣、故認識戰區之實情、而謀所以改善、以實際的眞摯的心情而施政、則民之所歸、如水之就下、蔣系治下之民衆、若全都傾向於汪氏領導之新中央政府、則便可以逐漸實現統一、進而外觀世界形勢之推移、始終與日本協力、謀東亞之發展、則新中國之前途、誠洋洋乎不可限量也、（完）

中華航空公司條例草案原文

（中聯社）中日合辦之中華航空股份有限公司在龐大資本與交通部江部長等努力推動之下、爲謀航空事業之振興發達、統制經營起見、擧凡旅客及郵件或其他貨物之航空運送、以及一切與航空有關之事業、悉在工作範圍以內、茲悉該公司所擬呈之中華航空股份有限公司條例草案、業已由第一百四十三次議政會議正式通過、茲錄▲該條例原文如左、

第一條、中華航空股份有限公司、爲謀航空事業之振興發達、統制經營之股份有限公司、

第二條、中華航空股份有限公司、經營左列事業、

一、旅客及郵件或其他貨物之航空運送、

二、航空機之租賃、

三、其他用航空機之一切事業、

四、資助航空事業發展之事業、

五、前各項附帶之事業、

六、對於前各項所記載事業之投資或融資、

第三條、中華航空股份有限公司之資本、定爲五千萬圓、但經按照設立中日合辦航空公司之協定所設立之聯合監督委員會之認可、得增加之、

第四條、中華航空股份有限公司之股東、每一股有一個議決權、

第五條、中華航空股份有限公司股款之第一次繳股額、得減至股款之四分之一、

第六條、中華航空股份有限公司、雖在股金全額繳齊前、得增加其資本、

第七條、中華航空股份有限公司、得募集達繳納股金額二倍爲限之公司債、募集公司債時、得使其分爲數回繳納、募集公司債時、得使其分爲數回繳款、在募集公司債時、不必依公司法第百八十六條所規定之決議、

第八條、政府得保證公司債之還本及利息之支付、

第九條、公司債權人、就中華航空股份有限公司之財產、較其他債權人有優先受償還之權利、

第十條、中華航空股份有限公司、置總裁一人、副總裁二人、理事四人以上、及監察二人以上、

第十一條、總裁代表中華航空股份有限公司、總理公司事務、副總裁輔佐總裁掌理中華航空股份有限公司之業務、總裁有事故或缺員時、副總裁中之一人代理其職務、或執行其職務、理事輔佐總裁、處理中華航空股份有限公司之業務、參與業務、總裁副總裁、均有事故或缺員時、理事中之一人代理其職務、或執行其職務、

第十二條、總裁及副總裁、由股東大會選任之、其任期定爲四年、理事由股東大會選任之、其任期定爲三年、監察由股東大會選任之、其任期定爲二年、

第十三條、中華航空股份有限公司、關於左列事項、應經聯合監督委員會之認可、

一、總裁及副總裁及其他重役（理監事等）之選任及解任、

二、章程中重要事項之變更

三、資本之增加、

四、合併或解散、

五、預算決算及利益金之處分、

第十四條、中華航空股份有限公司、關於左列事項、應報告聯合監督委員會、

一、股東大會之決議、

二、事業計劃、

第十五條、政府對於中華航空股份有限公司、得發公益上必要之命令、依上項之命令、公司所受之損失、由政府補償之、

第十六條、政府對於中華航空股份有限公司、依另所規定支給必要之補助金、

第十七條、中華航空股份有限公司、享有專用國有飛機場之特權、

第十八條、政府對於中華航空股份有限公司、免除租稅關稅、及其他一切之公課及地方稅捐、

第十九條、中華航空股份有限公司、共事業經營上有必要時、得收用或使用他人之土地建築物、及其他之物件、或權利、且對於他人之土地建築物、及其他之物件得限制其權利、

第二十條、中華航空股份有限公司、爲專用於所經營之航空事業、得設施及運用必要之通信標識及廣播、

第二十一條、政府依另所規定、得使中華航空股份有限公司行使關於國有飛機場權限之一部、

附則

第二十二條、本條例自公布日施行之、

第二十三條、中華民國二十七年十二月十六日、業經設立登記之中華航空股份有限公司、自本條例公布之日起、爲依本條例之中華航空股份有限公司、

浙江省立模範中學參觀記

（中聯杭訊）杭州自事變後、教育事業推進神速、省立模範中學校、由浙教廳呈准教部備案成立、保救濟失學青年也、記者於日前曾往參觀、當蒙該校曾校長招待領導至各部觀光、並承竭誠招待、爰以所見、誌之如下、諒亦爲讀者所樂聞也、當記者首由曾校長導往該校圖書館時、見女辦事員正從事編制書目、該館共有圖書四千餘冊、每日遊覽人數、平均約四十餘人、（參觀記錄）關於學生讀物亦備置極富、足供於求、其中書籍、在事變後、而能以廉價購得者、英文百課全書通鑑、及初中文庫ABC、及東方文庫、均有具備、殊屬難能可貴、「報室」方面將各報逐日貼於壁間、亦適合學校辦法、其他若新出版之雜誌、應有盡有「宿舍」部分內有寄宿生三十人、雖無統一式樣之衛單、爲私人自備者、但整理有序、淸潔雅觀、室內光線充足、空氣流通「課室」大半在樓上、光線充足、其中有一教室、採取新法、學生坐位、逐次升高、使聲浪易於傳達、據該校長云、因限於經費、各課室不能同時舉辦、只好漸次推進、史地敎室、置地圖九張、且授課時、採友邦教育之方法、備有掛圖三種、爲畜生、植物、動物是也、按圖索驥使學生易於明瞭關於手工方面、亦有專門作業室、其分類爲竹工、木工、泥土工、記者步至三年級敎室正值日文敎師篠原先生授課手執教鞭指示黑板上之字循循善誘理解詳盡「販賣部」供給豐富售價低廉、儀堂設備整雅有之、儀器部方面器具不多設備尙欠豐富、其原因係經濟缺少也、訓導部份、篤取嚴格主義、希望學生皆有紀律化、以挽學風而使校規嚴肅、並注重精神、訓話、導以愛國愛校觀念、勇於服務、而糾正其思想、犧牲小我、培養大我之意志也、至於學生組織、具有團體化、領導學生使組織學生自治會、體育會、各級各會、尤以學生團組織仿照青年團辦法、並訂定章則辦法、共同遵守、並擧出負責學生、辦理一切事務、使爲學校維持秩序之責任、其他關於學術技能方面、已組有軍樂隊、口琴隊、鋼琴隊等、爲該校師生合辦、關於社會教育、亦有良好之設備、內設貧民學校一所、有學生八十餘人、均係幼年失學者、並設公共閱報欄於校門外、民衆閱覽頗衆云

蘇建廳頒發處理暫行工程規則（續）

第二十九條、凡工程如須中途變更設計、應於事前呈請核准、如因施工時發生特別困難、非設計時所能覺察、而情形又屬迫切、經主管機關負責決定變更者、應將變更理由及計劃、以及增減工料之預算、連同圖表、呈請查核備案、

第三十條、包工支領工款、依照合同之規定、嚴格辦理

第三十一條、凡施工期內、本廳得派員憑證蒞工場查察、如發覺工作不符及舞弊情事、得立刻加以制止、即呈報本廳、按其情節之輕重、加以相當懲處、

第五章　決算

第三十二條、凡每一工程全部完竣時、應由主管機關或主管工程人員、編造決算表、

第三十三條、工程決算表、應包括該工程一切工價料價、或工料合價雜費、以及地價、測量費、監工費、及應歸入該工程開支、其他一切用費、其式樣如附件（卯）

第三十四條、工程決算數目、應依實用數目、詳細列入、並須彙列預算數目、以資比較、

第三十五條、如係包工承辦工料者、應依實辦數量及訂定單價、爲決算之準、如有增工減工、罰款等、均應詳細核算列入、不得混列投標數目、

第三十六條、工程決算表內之項目、應與第二章第七條預算表之項目相同、至少須能互相對照、如表內列有一二三三款者、則須附工程淸方單、其式樣與設計計算單同、

第三十七條、該工程如有工程管理處之經常行政費、及呈准添用臨時人員之薪給等、如上文第十四條之規定者、均列入決算表之監工費項下、

第三十八條、凡監工人員、因此項工程必須往來之旅費、及因公必須添購之用具材料工具、及其他雜支等、均列入決算表之雜費項下、

第三十九條、凡有上章第二十九條情事者、應於決算表備考欄內詳細註明、

第四十條、凡決算表內所列總計數、即爲該項工程支用款項之結數、將來即爲造送報銷之根據、

第四十一條、凡未列入決算表之開支或漏列者、將來均不得附帶報銷、

第四十二條、自工程主管人員之下、凡有關之監工人員、均須於決算表內負責簽名蓋章、

第四十三條、決算表應造送三份、以便分存省府財廳及本廳、

第六章　驗收及報銷

第四十四條、凡工程竣工、經主管機關或主辦人員查驗、認爲合格後、即造具上章所述之決算表三份、連同其他有關文件、呈請本廳驗收

第四十五條、凡工程範圍廣大、一時不易全部完竣、爲便利驗收起見、得於某一部份完工時、先行造具該部份之決算表、呈請驗收、將來全部完工時、仍應將此分部決算表、合併編造總決算表

（未完）

大喜老牌

各大百貨商店均有出售

貴州路六二號——三華橡膠公司

天津二聚鞋莊　中華路府東街

本號經營數十餘年向抱精工重料久蒙賜顧贊許在茲所需原料飛漲之際本號不惜工本高貴仍選最高尙材料精製各式男女各鞋新式皮鞋出品特加提高精良耐久承蒙惠顧竭誠歡迎

A71

夫子廟　華美男女鞋室

現到　樣式

各種色皮　各種麂皮　各種絲絨　各種毛呢

尙有其他各式男女走鞋定價普通歡迎比較之

中根高根　特奇翻款　新穎美觀　男女彙有

A11

洋服類

建康路二〇一　三江商行

南京市洋服界首席

香港光華洋服製裁專門學校高材生於十一月二日在本行考試錄取計叁十四名在第三工廠服務

A381

上海新開分此　鴻大時裝公司

科學西裝專做女子大衣特請科學技師

本公司之出品　特請化學技師　專做摩登大衣

專做各種皮貨　摩登皮襟大衣　各種時裝內衣

各種男女襯衫　各式工裝童裝　定做決不遲期

南京夫子廟一二六號

A374

建康路一五一號

大新公司

馬褲呢大衣

眞絲絨旗袍

大會

秋季大廉價

第二六期 （每逢星期六出版）

戰後三首都

倫敦，巴黎，和柏林。

周安

自從第二次歐洲大戰開始以來，倫敦，巴黎，和柏林，雖然還沒有遭受到眞正的空襲，但是在那三個首都之中的人民，對於空襲警報和燈火管制，則都已有了豐富的經驗。倫敦人正灼烈的在探聽着戰事的實況。巴黎的夜生活現已消失，咖啡館和夜總會在夜間十一時後已不許繼續營業，巴黎人也不得不及時各自回家。至於柏林人呢，他們的主要的先入之見，乃是在日益加緊的糧食分配制度下購買物品。現在我把三國首都的狀況，略述如下：

英國 倫敦

到處可以看見堆積如山的沙袋，有的竟堆得像二層樓一樣的高，各商店的櫥窗大多已用木版釘沒，以免受震的碎裂；數百隻的銀色氣球常見高懸在空間；探照燈光則不斷地可見於夜間的天空。裝置在街頭的紅色的信箱都已被塗成黃色，一種遇到毒瓦斯後這顏色就會發生變化。曾有一家報紙形容這景色爲『沒有一個演員的戰爭場面』。

公園中的散步者，和街頭的行人，現在誰都不免感到了一種異常的冷靜；孩子們的歡笑和叫鬧，已不可復聞。因爲六歲以下的孩童，母親和老弱的人們，已自那首都遷往他處。上月中，則已有一些患有思家病的母親，帶着她們的孩子，回返倫敦。

在黑暗中橫越一條馬路，甚至對於已飽受『霧靄訓練』的倫敦人，也顯得是一件危險的事情。因爲汽車的燈光，都已改爲藍色，那種光線就不能照射到兩碼以外的地方。爲防止發生更多的意外起見，政府對於步行者已發出了許多的勸告；當從一所光亮的屋子走入一條黑暗的街道時必須先緊閉眼睛，直到它習慣於黑暗爲止？任何行人，尤其是婦女，必須穿着淺色的衣衫和淺色的手套；而且任何行人必須攜帶報紙一份。

各家庭在臨睡之時，也都須關閉煤氣，和盛水於浴盆，以備火警；屋子四週也須多備水桶；並將防毒面具置放於便利的地方。

電影院和劇院，一度停止營業後，現在都已復業，但是在郊外各區中的，必須於夜間十時停止，在倫敦西區的，更須於下午六時實行停演。星期六日的足球節目也已恢復。

在一家酒店之中還貼有下邊的一張布告：『在進食的時候切不可想及希特勒這人，那是有害於你的消化的』。

法國 巴黎

現在還留居於那個『歡樂的城市』中的一百萬巴黎人，在戰事剛開始的時候，曾好幾次受到誤發的警報的虛驚，現在他們則已睡得舒服了。因爲政府已決定在危險已經迫近的時候，始發警告居民，本來在敵機一入法國領空以後，就發放警報了。許多巴黎人都已備有一『空襲箱』，以置放橡皮製的褥墊，可摺的坐椅，冷熱水瓶，電筒和白蘭地酒，紙牌，留聲機等，像倫敦一樣，各街道上也塗有各種記號，以指示居民前赴附近的防空壕。此外，用以避免被轟炸的場所，還有着各大旅館自己闢成了的地下室，將來的避難者也可在那裏坐到舒適的籐椅和頭等的飲食服務了——但必須付相當的代價。

巴黎的最獨目的戰時景象，乃是夜生活的完全消失。夜間的步行者，不再可見到擁擠的路人，而所見到的已僅僅是一條黑暗的荒涼的街道。各著名的歌舞班也已不再存在。當各電影院被准恢復營業的時候，在平時的三百五十家中，祇有一百家能照常放映——因爲祇有這一百家戲院鄰近着避彈處所。在營業的時間方面，也最遲不得超過晚上十時。

德國 柏林

『假使英國能夠知道我已在這裏備有多少會砲，他們便會知道柏林居民爲什麼不實行疏散的緣故了。』這是戈林將軍於九月九日在一家兵工廠中所說的話。雖是如此，燈火管制在柏林也是一件經常能見的事。夜間的市面，已還不如往日；雖然官方儘在喊着『營業照常』的口號，各戲院的觀衆已有急劇的減少，夜間的步行者大多攜有一支燃着的香烟，以避免與人相撞；也有依賴着一根藍色的電筒，藍色電筒在柏林，因此也已出售一空。爲了汽車的人們，大多已改以單車代表了。對於咖啡的限制，也已嚴緊得多了，許多柏林人都因之而變成了『咖啡館獵者』，因爲已很難得到一杯咖啡。現在，各主婦每週也最多祇能得到兩匙羹咖啡，以供全家之用。肉的限制，連那新的，用以代替數百種食物的『混合的獵腸』在內，也加三分之一——每人每週所已能購買的已祇及一磅。然而鮮肉還嫌缺乏，而不得不拿魚類來抵充，柏林的郵差，巴士和電車的售票員和報販現在都已由婦女來充任了。

十年來——香烟畫片簡史

紫虹。

在十年前「紅錫包」的雀牌畫片極佔一個重要地位，繼起而代之的，就算是仙女牌的白板畫片了，這兩種畫片在市場上，鄉村間，家庭裏流數極多，沒有能與之匹敵的了，同時藝術方面亦極大衆化，尤其是白板片還含有一種教育意味，這種畫片全套一百張，每張上有圖有字，字有漢字，英文字，英文注音，與國語注音等，却是一種極好的精緻方塊字。

後來華成公司金鼠牌亦發行這種畫片了，背面是蓋紋的，比仙女牌的更進一步，並不是單調的一張物畫了，而是用人物來指示着某一項東西了。

關於有系統的畫片，就有「雙烟牌」的水滸傳一百零八將，後來福昌公司「至尊牌」亦出一種金邊灰底的水滸傳，畫的細致極有藝術意味，比前者有力而生動。

南洋兄弟公司的大聯珠發行一種抹金的封神榜，全套一百二十八張，在香烟畫片史上放了一支異彩，繼之又發行三國志，這樣畫片史上就熱鬧了起來。

金鼠牌又發行西遊記畫像了，至尊牌而以章回的西遊記見世，更勝一籌了。金字塔曾發行過火燒紅蓮寺大香煙畫片，後面附有章回說明，例如章回小說的畫。又如利興等煙草公司曾發行過岳傳，七劍十三俠，紅樓夢等。

戲曲方面：天橋牌曾出過五十張臉譜戲，華成公司芬芳牌曾出兩期臉譜，有一期一百張全背面有劇情的略述，第二期注重臉譜的色彩，勾法和意義方面的說明，隨後就有金鼠牌的百醜圖問世，對於衣著功架及是那一個角兒的拿手戲都有略說。

風景畫片亦曾風行過，像各國的建築，中國的寶塔等那還是早期的呢，近十年來的要算是黃金牌的全國山景畫片了，背面有說明，繼之就是大聯珠的中國古代建築了，像山水臺榭等，背面附有古詩一首，是詩畫對照的。

木蘭秋獮考

石城

我國古代狩獵，均以季節而異其名，如春蒐夏苗秋獮冬狩是也，考諸漢唐之世，君主有獵於上林驪山，馳騁田獵以爲娛者，延至清代，則有木蘭秋獮之典，每歲秋季，君主常有獵狩之事，殆亦濫觴漢唐之舊制寓勸民尙武之精神歟，按木蘭，爲今熱河省承德以北四百里之地民，即昔遼之中京臨潢府與州藩地也，康熙中，藩王進獻，以爲蒐獵之所，其地平野千里，林木蓊鬱，水草豐肥，羣獸咸得聚以孳殖，故清代君主每歲必舉行秋獮之典，由來久矣，據嘯亭雜錄載；共行圍時，蒙古喀爾沁等諸藩部落，年例以一千二百五十人爲虞卒，謂之圍牆，以供合圍之役，中設黃纛爲中軍，左右兩翼，以紅白二纛，分標識之兩翼末，滿語謂之烏圖裏，各立藍纛，以標識之，皆聽中軍節制，凡管圍大臣，皆以王公大臣領之，而蒙古王公台吉等爲副兩烏圖裏，則各以巴圖魯侍衛三人，率領隨行，行圍之制有二，一曰行圍；行圍者僅以數百人分翼入山林，圍而不合之謂也，一曰合圍；合圍者，則於五鼓前，管圍大臣，率領蒙古管圍大臣及虞卒，並八旗勁旅，虎槍營士卒各部落射生手，齊出營盤，視其圍場山川之大小遠近，紆道繞出圍場之後，或三十里五十里，以至七八十里，齊至看城，則爲圍合之謂也，合圍後，自烏圖裏處虞卒，脫帽以鞭擊之，高聲傳呼瑪爾噶口號，按瑪爾噶者，蒙古語帽也，聲傳遞至中軍凡三次，中軍知圍已合，乃擁纛徐行，左右指揮，以俟皇上入圍，時正日已辰末巳初矣，合圍數十里，漸促漸近，出林薄，至岡阜，離駐蹕行營約略二三里許，惟視高廠處設黃幕幄，中設氈帳，是名看城。比至看城時，虞卒皆馬並耳，人並肩，廣場不過三里許，自圍牆外至放圍處，即重設一層，乃虎槍營士卒，及諸部落射生手等，專射自圍內逸出之獸，而圍內倒不准射也，日出之前，皇上自御營乘騎，先至看城休息，俟兩翼烏圖裏藍纛到後，乃自看城出御櫜鞬，諸扈從大臣侍衛，及親隨射生手，虎槍手等，擁護由中道，直抵中軍，在中軍前半里許，周覽圍內形勢，瞭如指掌，而行圍之疾徐進止，口勅指揮，凡二三十里間，射飛逐走，左右是宜，諸藩部落蒙古，莫不歡欣踴躍，以頌一人有慶也，或遇有虎，則圍暫不行，必俟皇上看殪虎畢，然後蹡蹡而行，每圍場收至看城，則上即駐馬，惟觀諸王射生手等馳逐餘獸而已，或值是日看城場內獸集過多，則奉旨特開一面以逸之，仍禁圍外諸人不准逐射，獵罷，皇上迴蹕大營，謂之散圍，諸部落各按隊歸營，日甫晡，而一日行圍之事奏畢矣，若哨鹿日制與常日不同，皇上於五更放圍之前出營，凡侍衛及諸備差人等，分爲三隊，約出營十餘里，聽旨，停第一隊，又四五里，停第二隊，又二三里，將至哨鹿處，停第三隊，而侍從及扈衛之臣，僅十餘騎而已，漸聞清角聲揚，遠林呦呦，低昂應和，俟聽槍聲一發，咸知皇上神威，命中獲鹿矣，羣皆欣然，聽旨調遣，而三隊以次，皆至上前矣，共行圍時所有奏章，皆俟皇上還營後，披覽發出，毫無遺滯。是皆記當年之實，囊括無遺者。後據簷曝雜記所載：當皇上未至木蘭之前，途次每到行宮，上輒坐宮門外較射，射畢，有跳駝布庫諸戲，皆以習武事也，又如上每歲行獮，非特使旗兵肄武習勞，實以駕馭諸古，使之畏威懷德，弭首帖伏，而不敢生貳心也，綜上以觀木蘭秋獮之典，不僅作狩獵遊觀而已，於狩獵遊觀而外，深入民間，宣揚威德，不無深長之意義在焉，自清社淪亡已不復舉行者久矣，聞圍場木柵，無人修治，泰半廢毀，而參天古木，盜伐一空，殊堪興慨，是則木蘭秋獮之典，僅可供歷史上之參考，而熱河之圍場，亦僅可供地理上之憑弔而已。

寒風凜冽中 閒話「馬來」

鄭光

東經一〇五度，緯度〇，馬來半島，斜倚在中國海和馬六甲海峽中的「熱之國」。

從早到晚是如火的太陽，從春到冬是如火的太陽，太陽，太陽，一直照射着赤道，照射在赤道上的「熱之國」。只有夜晚，太陽沉沒於海的地平綫之外，於是晚風帶着涼意滲透全個空間。

馬來人是不愛太陽的，他們爲他那燒灼的烤炙的光耀所苦。如果說是光輝的毋甯愛透明的黯色的夜，碧玉似的穹窿像清澈的海，星星閃動璀璨的眼睛，雖是顯光的寶石，沒有微雲，如果有，那便是鑲着藍衫白紡，一股泉水那樣地湧現在藍色的海上。

海是沉靜地，躺在澄渢裏的海水彷彿睡在慈母的懷中的嬰兒，那做爲慈母膀臂的長堤，伸在海中，一直到豎有燈塔建築物的下面。

音樂起來了，在椰子樹或是低而要娑的古里樹下，孟加里人（即印度人之一種）坐在那棕繩穿成的網狀床上，一面敲着像鼓一樣的樂器，唱起向上天企求的宗教詩文來。

馬來人却用着斑鳩（Ba-njo），或是吉他（Gui Car），唱着悲涼的情歌，有時只用一面鼓，那些青年人是絕少想到明天的，他們對於今天已經是非常滿足了。

那裏的華僑，他們徘徊在海邊，或是坐在馬路邊的店門口納涼。如果高興，他便拉起尖圓腔的潮州胡琴草，另外的人便唱着廣東調，福建調，海南調……。如他所願意的那樣。

夜晚在「熱之國」是這樣被痛愛的。

夜晚是顯得這樣和平，活躍生動，人們坐在草地上，仰看碧明的星雲。聞着大地的芬郁的土地氣息。蚱蜢，蟋蟀，混雜着蚯蚓掘土的細微聲息。在靜穆中還有小發榮滋長，蘇展向上的生命的微響。……

到了早晨，清鮮的空氣又在椰林灌木草坪上灑上了一層嫩綠，這蒼翠的綠色是永遠不變的，塗抹了小山，塗抹了叢林，更塗抹了原野的草坪柔軟着像被染的地毯。孟加里人一手拿着手仗，一手拿摸着濃重的鬍鬚在上面牧羊。

（未完）

春秋左傳閒詁 （一九）

靳海風

◇徵小屋（九年）

徵爲爨之假借，爨，發也，以開火道。

◇令隧正納郊保

謂納國外及縣邑小城之民。杜氏注云：「郊野保守之民」，誤矣。

◇官不易方

方，常也，杜氏注云：「方猶宜也」，誤。

◇范匄少於中行偃而上之，使佐中軍

此二句有脫誤，今改正爲；范匄少於中行偃而上之，使佐中軍。

◇韓起少於欒黶，而欒黶士魴上之，使佐上軍

此三句有衍字，今改正爲；韓起少於欒黶，而欒黶上之，使佐上軍。

◇師於汜

汜，鄭地，東汜，在河南中牟縣南。

◇魏絳請施舍

施舍，賜予也，已見前，杜注誤。

◇會吳于柤（十年經）

柤，宋地，僞陽西北八十里，有柤水濮。（僞陽在山東嶧縣）。杜氏注云：「柤，楚地」，失之遠矣。

◇納諸霍人

霍人即養人，晉邑，在山西繁峙縣南。

◇官之師旅

師旅，猶言羣有司。

◇同盟于京城北（十一年經）

京城舊作亳城，誤。京城，鄭地，在河南滎陽縣東南二十一里。

◇或間茲命，司愼司盟

二句倒字。宜改作：或間茲盟，司愼司命。司愼司命，即司中司命，文昌宮第五第四星。

◇會于蕭魚

蕭魚，鄭地，在河南原武縣。

◇則武震以攝威之

攝與懾同，懼也，謂武震以畏懼之也。

◇秦晉戰于櫟

櫟，晉地，在陝西臨潼縣。

貴州苗族雜譚 （七）

於曙

祭的時候，必要請幾個鬼師，魚貫繞墓行走，口裏念經咒，作驅逐鳥獸的形狀。因爲迷信他們先人遺言，說他的始祖，是個犬精，倒斃山中，急諸子去埋，正遇着禽獸在喫犬尸，所把禽獸逐去，并念經謝不孝的罪。所以今子孫代代這樣做，免得忘了祖先的慘狀。這都是些不近情的神話，在這未開化民族裏，自不免的，青黑等苗不居喪，也不穿服。宋家居喪三月，不吃米，飲稗粥。木猓有喪服不披，麻，守喪四十九天，不出門，不洗臉，情形各不相同。

白苗重陽日，搗糯米作粑，放擱房角，家主面壁坐，用箸敲裴粑的器具，默念祖先的名字而祝之。近他旁邊，能聽得腩葉激蕩的聲音，這是一年的大祭。蠟陽殺狗祭祖，苗人有生病的，必到祖墳上去禱告，如果應驗，就「打蕩」致祭。又每年聚族祭祖，族長代衆致祝詞，如果族長不行，族裏智者行。致祝詞，必要歷數祖先的名字，苗人不識文字，記得遠祖名字的很少，能致祝詞的如果老了，就擇個聰明的傳給他，倘不及傳，就死了，這族就不能致祝詞了，別族必鄙笑他。所以能致祝詞的，受一族人的尊敬。這種祭祖，叫做「做鬼」。有時用牛祭，或用豬，就叫「做牛鬼」「做豬鬼」，擇一個高長而瘦的豬，先殺死，把泥遍塗豬身，挖個土竈，把泥豬用柴火燒兩三小時，再取出剝泥，皮毛盡脫，大家分吃，務必立盡，又說某地會做過大鬼，殺豬數萬頭，以致大家不敢住在那裏云。

本猓西苗每三年一祀共始祖，叫做「祀老鬼」，預先設鬼房於野，掛鬼鼓及五色鬼幡，到期牽一牛到祀所，接戚友來觀祭。同姓的諸子弟，作主人以主祭，長幼都依次序，祀畢，主人用大角裝酒飲諸客，隣里各村少年男女，都來跳月唱歌，明天分送祭牛的肉與賓客，叫做「喫百耗」這種祀法，頗覺彬彬有禮。

（三）祀鬼神　苗族對於鬼神，非常迷信，一舉一動，多以鬼神爲主，每次吃飯，飲酒，都先饗鬼，然後自吃。但他祀鬼神爲一種沒有主見的信仰，既無宗教，又無偶像，苗村路邊多有小木廟，高尺餘，廟裏插幾個小木片，既沒有繪形，又沒有寫字，這也就是菩薩了。男女祀奉，非常的虔心，家裏略有事就向神禱告，殺鷄瀝血於小木片上。他們如果做了什麼欺心事，拉到小木廟前，就戰慄不敢狡辨，一問就出實情。還有野鬼祀過路鬼神的，用草紮一隻龍船，長尺餘，龍船旁邊，安小桌，桌上用酒杯裝着魚肉等物，約八九十杯，以桌爲滿爲限。苗人手搖多數連環的小鐵圈，嘴鐺的響，非常可笑，口裏念念有詞，不知道說些什麼，還有一種做什麼神會，當事之家，大殺豬羊，附近男女親隣，都來恭賀，各帶鴨子一兩隻，作賀禮，絡繹不絕，那種接客的砲聲，接二連三，也不斷絕。賓客必定歡飲大醉，相率歌舞，晝夜不休。兩三日才各人散去，聽說做這神會，耗費很大，都是全村合做，各村輪流。

苗人家裏，也常供布鬼神，所供不過一塊石，或一片木，並沒有什麼神像，我常問他所供的究竟是什麼神？他們說：「是我苗族的神，你們漢族的神，我們不肯供，因爲他不懂苗話，供着無益。」更覺好笑。

苗民有病，不知道醫藥，祇請巫作法，用豬牛鷄犬魚之類祀鬼神，聽巫的吩咐。巫就看他家資多少，來擬布祭祀物品，和日期長短，多有爲這破產的。

（四）遊戲　苗族最講究遊戲，各地的遊戲方法不同，名稱也有分別。如「跳場」，「跳棗」，「跳月」，「扒高坡」，「牛打架」，「跑馬」等。聚衆遊戲，動輒聚集數千或數萬餘人，那些賣食物布疋等小商販，也必麕集遊戲地方，非常熱鬧。此外還有小部分遊戲，如「搖馬郎」，「撈姑娘」等等。也可怡情悅性，消除勤苦耕作的煩悶，振起疲勞的精神。我且把他們遊戲情形，逐樣談談：

醫藥號

張泰和堂參藥號　總號　分號
本堂有四十餘年之信譽，素蒙各界人士讚揚，尤推本京唯一中藥號，是以營業日盛，今正擴充分號於莫愁路文津橋，值此冬令，國人亟宜進服補品以資培養體質，茲將各品名撮要列後：
古林人參　極陳阿膠　百補全鹿丸　虎鹿龜膠　精製參耆膏　外科六神丸　精製飲片　人參再造丸　官燕銀耳　參桂鹿茸丸　關東鹿茸　於潛野朮
總號　建康路奇望街　分號　莫愁路文津橋
陽曆一日十五日均照碼九扣　A396

廣東醫院　專門戒煙戒毒　程立鈞醫師
凡有鴉片紅丸白麵，不論新癮老癮或曾戒復吸者，本醫師以最新特效療法，一二星期便可澈底斷癮，戒時絕無痛苦，不礙工作
統理內外各科
院址　中華路府東街　A386

張道邨　去痰精　每瓶一元五角
▲白痰傷肺　▲痰入肝發痿擠▲
痰滯肌肉成流注　▲黃痰傷脾▲
痰入心發癲狂　▲痰淫入骨成走
痛▲紅痰傷心▲痰凝膈間成痞塊▲痰滯胃中成胃病▲青痰
傷肝▲痰結頸中成瘰癧▲痰成塞喉中發鎖喉▲黑痰傷腎▲痰
結胎俞發牽喉▲痰蓄膈間成痰嗽，此藥味美易服，大人小
兒孕婦均合用。逢痰化水，或嘔出，或隨大小便排出，輕病
一瓶除根。人身有痰，如鐵有銹，有痰不去，終必受害，病
望患者注意。青島山東路南首誠藥社總經理，南京經售處
夫子廟龍門街十一號廣牛藥房，昇州路倉巷口東首中華藥房
A388

止痛

專治　頭痛經痛牙痛筋骨痛　及一切疼痛　藥性宏大　功效神速
阿司匹那
德國鴻發藥廠出品　各大藥房均有出售

中醫張仲樑
兒科專家　兼內婦科
診所　明瓦廊九十八號（原住新街口）　A546

省三醫院
統治內外花柳產婦小兒眼耳鼻喉等科
女醫接生　包戒煙毒
時間　門診上午八時至下午四時　出診下午四至六時　急症不限
院址　碑亭巷二四七號

中青齒科醫院
科目　口腔外科　拔齒科　治療科　鑲補科　口蓋補綴科　齒列矯正科
院長　醫師　林中青
院址　本京游府西街四五號南京廣播電台東首　A95

私立同仁齒科醫院　厲羣牙醫師主辦
科目　口腔外科　牙列矯正　治療拔牙　其他一切　各種鑲補　疑難牙病
總院　本京中山東路七八號「馥記大樓原址樓下」
分院　中山北路五〇八號「鼓樓醫院南首」　A142

樵山醫院
專治　內科外科性病科
附設　一純齒科部
特設　電療科愛克司光
門診　每日上午九時至下午四時　星期日下午休診　星期祝節日全日休診
出診　每日下午四時至七時
院址　中山路二一七號　A350

三日包好　無効還洋
◇◇疥瘡濕毒◇◇
次焦頭第三次包可痊
本藥房經理維揚協茂秘製藥油，專治疥瘡濕毒……
代售處　南門大街新中央藥房……　A2

鍼灸科專家　蘇里千醫士
專治中風不語……
門診時間　上午八時至十二時止　出診　下午二時起
診所　建康路二十號　赤貧免費　急病隨請隨到　A380

國醫推拿專科徐希濤　回京應診
主治……
門診時間　上午……
診所　南京太平路……　A295

葆初診療所　謝惟仁醫師　照常營業
主治內外各科，花柳科，精內科
時間　上午九時至下午四時
地址　昇州路二六三號（糯米巷口對面）　A127

周炳華醫師
主治內外花柳各科
原在太平路設太平診療所事變後遷移白下路昇平橋一一六號　A103

科達
首創老牌　治咳保肺　參精魚肝油
認明科達　方得真効
南京白下路經理處　新亞大藥房及各大藥房代售　A384

本京各大藥房均有代售　A373

白敬宇眼藥
▲疾注治，沙眼，雲翳，及各種時行目▼
店址：南京白下路昇平橋
分銷處　新街口漢中路
本外埠各大藥房均有代售　A121

強身保腎丸　（買一盒送一盒）（每盒一元）
此丸具有極大滋補力，凡男子腎虧虛弱，生殖無力，性慾減退，挽
神衰弱，夢遺滑精，失眠健忘，婦女血虧，久不能育，赤白帶下等精
一經試服，能滋生未來精血，鞏固各部組織，恢復興生殖機能
回已逝青春，能強固腎部，健腰背，立愈各部酸痛，補充病後
回復永遠健康，茲爲普及患者證明功效起見，凡購買一盒另送一
小盒，倘仍不效，可退藥還洋，務望從速購備試服
藥社發行　南京經理夫子廟廣生藥房各藥房均售　蘇州
A313

南京
金鍼科國醫李靖方診所
專治……

告今日的拓荒者

壹綠

打開近百年史來看，五四運動，是劃劃出時代的年輪的。它不但展開了新的文化，並且文藝運動從此種下了根而擴張的。所以，從五四運動起，一直到事變止，這時期裏，中國的文藝界上，確實開放着嬌艷的奇葩的。

在已經淪陷了的區域裏，這些開放着的文藝之花，也就跟隨焦土而摧殘了，僅留着的只有些枯枝殘根，無怪有淪陷區內無文化之稱！然而，所謂無文化是焦土抗戰的賜予啊！不過，淪陷區內無文化的稱謂，我是始終不肯相信而正是相反地在濃濃栽培的一個，至少，一年半以來，這些僅留着的枯枝殘根，經過了肅殺的秋，嚴寒的冬，向榮的春，鬱熱的夏，又經過了風，霜，雨，露而滿呈活躍的復活了。在這復活裏，也還有若干的鮮花，開放在我們已經淪陷了的園地裏哩！

如今，中國文藝協會正在籌備期間，不久也將成立了。我願意在這廣大的中國文藝園地裏，做一個忠實的拓荒者；同時，我更希望大夥兒的筆耕者，共同起來，負起這個拓荒的責任，來墾植我們這塊新中國的文藝園地！

長江夜渡

長江

浩浩的長江正向東流，

黃昏的落日婴吻着遠處的山巔，江的四週，吹來了貶人肌骨的北風，更顯得荒涼和淒厲。

我們這一羣是剛從魔窟似的丁家橋，目的是過江去找尋光明。因爲丁家橋實在是使我們不能再安居下去。原因是新近是在一個半夜裏，開到了許許多多大約有千餘人，嘴中喊着「大家有飯吃，大家有衣穿」的救國軍；第二天告民衆書貼上了一人高的黃泥土牆，末後是赫赫的「××區救國軍司令高得升」一行大字。哦！原來是……記得半月前不是有位叫什麼高……的，到丁家橋來借糧的麼？「不借的話，三天以內便要洗村。」這句話，在短短的半個月中間，還深印在村民的腦膜上。

一天，兩天，不到三天，全村的民，都已戳破了這紙老虎，可是因爲在這一不足五尺寬，丁家橋僅有的一條大街上，來來往往的都是那橫眉竪眼的丘八老爺；並沒去捋他們虎鬚的村民，已經會常常接受到他們的五只雪茄，還有誰拿他們這一羣來做批評的資料，只得是打掉了牙齒向肚裏落。

接着就是實行他們「大家有飯吃」的口號，秋收的米糧，是不許往外運，因爲有濟敵的罪名；「穀賤傷農」也就罷了，而老是這樣，借可，鄉民一個銅子兒撈不着，可是二塊錢一頭的牛捐一塊錢一頭的豬捐……是每月要繳的。村上的老百姓，是簡地想找一點光明的地方去開一個碼頭，但提回去，是在通敵的罪名下面槍斃了，然而這殘酷的手腕，並不能壓平老百姓光明的要求，村上的人天天仍在開的小差，提獲了固然是不得活，是活受着那凌遲罪似的生活，到不如爽快地受這一刀。

就在這一個朔風刺面雖然是初冬的晚間，我們這一羣，有男有女十多個人，結成了一隊，冒着生命上莫大的危險，開始分別的向集合地出發，揹在我們背上的只是一個簡單的包袱。

大家透了一口氣，一點點仍舊是十二個人，於是大家相視發出了一陣苦笑，算是在慶幸脫離了那魔窟，沙原上展開了沙漠的冷寂，沒有村舍，沒有燈火，有時吹下來一片落葉，沙的一聲……

「甚麼？看看」！

「哦！枯葉！一片，兩片。」……

沿着長堤朝前進行，江水波動着讓水聲，風聲，配合起我們的步伐，時時有陣夜風撲過臉龐，帶來細微的塵沙……。

夜果然來了，一切很迷濛，走在最前的行列，後面是聽不清的了。

向天一望，盡是黑黝黝地，夜幕壓着郊野，周圍的山巒，看去只有一團黑影，在行進中瞥見向東溜過的流星旋動的一線光，在指示我們走上光明的途徑方向，一剎那，我們是到了長江古老的渡頭。

「船呢」？

「那對面的不會來嗎？你注意一回水面的倒影」。

黑暗的籠罩下，什麼都是黑色的，船開來遠遠的渡頭，可不能捉摸，站在岸上候，寒風掠襲着。船在甚麼時候來？誰都不知道。

又有一顆光亮的流星飛向東北去降落了，大家再睜大了高興的眼。

等着等着，忽然一個同伴驚奇地大聲喊：

「渡船來了，來了呀」！

大家渡江去。借着東方的一絲光亮，在夜霧裏隱約地可以看出江面的船影，飄飄蕩蕩地發出嘩吱嘩吱聲音來，岸畔的蘆葦似乎在顫抖着，櫓聲昇近江邊了。

「誰呀？從那兒來？」船上五十多歲的船夫問着。

「我們是從丁家橋來，趕夜路的」。

船艙中發出豆粒的燈光，依稀看出這個管夜渡的人在打量這羣年輕的夜行人：：陌生的，男的，女的，從丁家橋趕到的人。

「到對江去，有多少時間」？

「要是順風，天亮就可以到了」。

他笑着看着我們，說話時常常點頭。

上了船，船開始向對面移動，慢慢地。

茫茫的夜天，江邊一望無際的蘆葦，疏疏寥寥的搖擺着，長空偶來幾聲雁鳴，櫓聲更撥起浪聲，遠遠的犬吠又斷續的透進耳膜，當迷糊的村鼓曳過船梢，我們再度驚異的互相探問着：

「幾下，二更還是三更？」

划槳的老者，背了風擦着洋火抽了一口黃烟：

「不遠了，聽五更快打了」。

潮濕的風吹動着船上的燈，搖晃的半點微光中，我們看清了自己，更舒適地哼着一支航行的歌。

鷄啼了，長江浪潮澎湃着，光明就在眼前了。

名人與地方

王京

一般人都有這樣的感覺，以爲履歷上的籍貫一項，是累贅無用的。實際上籍貫不過表明是某省某縣人，不如資格及閱歷等有限制性質，確是不很打緊。同時所表明的某省某縣的意義，也是無聊之至，一省人口數千百萬，多一個未見其多，少一個亦不覺其少的。這在平凡的人是這樣，可是一個不平凡的人不是這樣了。游宦而至將相，富貴而歸故鄉，皆人情之所榮，而古今之所同也。所以一個成名的人物，總忘不了故鄉，劉季做了皇帝，就要還沛大宴父老，以顯示其榮貴。前些年聽說某要人回鄉，也大宴父老。而且在被宴的年老人嘴裏，聽到縷縷不絕地詳細的訴說，什麼海洞天擺酒席，狀元樓設筵，捧請諸長老上座，勸酒把盞，同時合攝一照，這個照片是每個人至尊無上的證件，否則雖是不住地說，人家要說他在吹牛，不能證明他的榮幸的實質了。這樣可見名人之於故鄉，是一件必需品。

至於一般平凡的人，也希望東鄉有個出類拔萃的大人物，假使是認識的或面熟的，就可大照牌頭，累官不失將相；如不識的，也有相當好處，因爲間接的將縣際地位提高，在履歷上可表示大地方的人物，是不可小視的。舉個例說，廣東中央，四個字總說得格外響亮。如此，怪不得許多人都眼巴巴的望着大人物來降，而因此釀成名人的出生地的爭訟，也不是沒有。明朝有餘姚同紹興人，爭訟王陽明的籍貫，大家都想把這位大名鼎鼎的王先生做同鄉，可是那時王先生早已死了，自己不能聲辯了。幸虧得縣官是熟讀古文的聰敏人，古文裏有篇王先生作的瘞旅文，王先生自己寫着：「余龍場驛丞餘姚王守仁也。」那紹興人當然是吃癟了。幾年前，我們在柴堆上晒日黃的劉老老，也有許多人因他大打鄉誼官司，我們都知道老老是無錫老，可是縣裏有鄉有鎮，也須劃分清楚。結果，老老究強過王陽明，自己聲明是雪堰橋那裏人，是兩鎮都有份兒的，究竟是個和事老！即此可見每個地方是多末迫切的需要個名人來點綴呵！

名人的產生，多少與地方有因果關係，這在迷信的說是「風水」，例如清朝一代，常熟一縣共出六個狀元，這當然是常熟有好風水，但是有些雅人達士却說是靈氣所鍾，換句話說，就是人傑產生，是源於地靈的。無論二者是否牽強附會，却都是公認是對的。從前陸九淵有個謝姓的門徒，眷戀着一個姓陸的妓女，陸先生當然勸誡他，謝某就寫一文諷刺他的先生，劈頭就說：「自遜抗機雲之後，陸氏靈鍾之氣，不鍾男而鍾於女。」陸九淵自以爲一代宗師，是陸氏後起之秀，而謝某却說他不如妓女，也許看法不同。共實此話也有幾分眞實性，從前蘇家老泉同他兒子，人家都說是峨嵋山秀之氣所鍾，及至最近又產生了「峨嵋山下之女妖，」這想也是山上之瘴氣了！

※　※

新聲

結婚前後

母親喜歡極了，從屜裏拿出一盒首飾遞給老姑，那是久已給我預備好了的聘禮。

「小亭！你願意不」老姑故意要笑我。

「……」我一句話也說不出來，只低了頭，或許臉上還有些發燒；可是，我心裏願意。

就是那一個黃道吉日！涼爽宜人的秋天，那含笑意的微風便吹去了母親的心事。

懸燈結綵的早晨，母親把一套嶄新的衣服給我穿戴起來。我心裏又高興又恐懼；高興的是我有了太太，從今以後可以和一切沒有太太的人誇耀，恐懼的是結婚後的滋味，酸甜苦辣我是一概不知！

新衣裳足以使我自豪在穿衣鏡前相了半天，又走了幾步，才和鏡裏的我互視做一個會心的微笑，好新郎官！門外的鼓響起來，我的心也上下的跳着，和鼓點正相印合。同時，腦子裏不自主的想着：好個小姑娘，五短身材，胖胖的，重眉毛，大眼睛……娶過來我倆準投緣，我愛這樣的；我不讓他上街買米去！我還不讓她和別人的男人交談，我得好好的對她，進一步，我應當怕她點……

「請新郎官上轎！」親戚們裏的兄弟行都嘻着笑着，可是笑又捨不得使勁，只到

（下）

志裏

嗓子眼便縮回去，把其餘的意思全交給互看的眼神裏給傳達出來。不用倒鬼，我明白，你們是羨慕我；不，也許是嫉妒。

坐在轎子裏，我端端正正的，扳起面孔；是的，我不能丟了將要有太太的人的身分！對於看我的老少男女，我不都看得起他們，因爲他們未必都結婚。

如今，我結婚已經好幾年了，但在這幾年裏，我相信和那沒結婚的人比比，不見得恬逸，舒適。所與人不同的，是多了一個累贅！

八一　王雨倩著

第六回　買愛笑雙擬同床異夢　遺言囑兩小互助相憐

不然，就得穿着一身臟衣服回來。瑤英認只爲眞，覺得他也不會在這時候胡跑去。這夜他總算飽了這新婚之歡，第二天他們起身回到家鄉去；忙了幾天，這才回上海來。到上海的那天，已經是黃昏之後；于寶和到家便要出去找娜娜去，瑤英因爲他連日勞累，勸他休息一夜再出去。他不但不以瑤英所勸爲好話，反而認爲是干涉他的自由；便要和她吵了起來！又因爲瑤英那存款，尚未換了戶頭，他只好按捺下火氣去，只推洗澡，便跑了出去。本來他在家鄉起身的頭一天，就給娜娜發了一通電報。等他到娜娜那裏，娜娜早給他預備下一棹酒菜；她却艷裝濃抹，打扮的嬌麗風騷。于寶和一進門，她便跳着跑到他面前，先拉了他的手；又摟抱了他，接了一個甜蜜的吻。于寶和整個的融化在她懷抱之中了，豈只陶醉呢？在娜娜那裏吃喝了一個既醉且飽，澡也沒有洗，便回到家裏去了。他總想夜裏和娜娜宿在外邊！娜娜總勸他回去。他這天白天出來，走到街上；忽然又遇上瑤華。見她穿着一件舊衣服，玉容憔悴，像是病了的一樣。他和她走了一個對面，想躲開她，已經來不及了。瑤華突然見了他，忙喊他道：「于先生，你們搬到那裏去了？我姐姐呢？」于寶和自己心虛，被她一問，囁嚅着道：「我那裏也沒有搬，你姐姐我也不知道上那裏去了？她和我多日不見，她曾說過：『她要到北京去找你表兄；也許往北京去了。』瑤華怔了一下道：「我姐姐不是和你在一處住嗎？她怎麼又和你分開了？我聽說你結了婚，是真的嗎？」于寶和沉吟了一下道：「是，我和我一個表妹結了婚。」他這話就爲的是使她絕望，不再來找他。瑤華本是天眞爛漫的少女，心裏沒有什麼曲折；所以也相信他的話。

聯想到中國書畫

由興亞書道展覽會

（續）

佛生

展覽會懸有耕烟散人墨筆山水立幀，深山藏古寺，清麗可愛，立觀移時，不禁神往，不知爲誰家之祕寶也。按：王翬，字石谷，又字壓樵，號耕烟散人，一號烏目山人，劍門樵客，清暉老人，江蘇常熟人，幼從張珂遊，師其短箋，復爲王鑑弟子，兼南北宗，以清麗爲主，王時敏目爲畫聖，以布衣召見，奉旨畫南巡聖典圖，萬壽聖典圖，摹勸清暉閣董帖，按：耕烟畫，當時既多僞託，瘁心竭力，亦多可觀，或及門代作，須具正法眼審之，北平黎宅藏有設色長江萬里圖卷，長的五丈王澂，羅天池跋，又藏有設色山水絹本長幀，中間寫有荷花，亦奇致悅目，曾宅藏有仿李營邱墨山水大卷，作年七十七歲，王文治跋九行，王宸四行，阮元觀款，經訓堂舊物，昔見吳宅藏墨筆圖山老木圖，紙本寬幀，鑪錘在手，皴法北宗，又藏有設色山水絹本長幀，坡坨上坐有人，二寸許，又墨筆仿盧浩然嵩山草堂圖，又紙本大橫幅，用山樵法彙鷗波，內畫人十一，鶴時二，款西翁老先生，康熙癸酉四月，共題識九行，古肆見有青綠仿荊浩，春山行旅圖，紙本大幀，題雲迷古木千章秀，山抱晴川一學亭，款署康熙歲次甲午，作年八十三歲。余藏有墨筆，仿山樵紙本立幀，蒼秀濃厚，作年八十歲子，嗜字壽田，曾見其設色桃源春漲圖絹本卷，款署臨董羽筆，是謂清麗傳家。

江湖日記

七月九日（星期日）

揮臭汗而寫清涼文字

晴。因蘇社定購之輪轉印刷機將次運到，須將社中之排字房拆通放寬，所雇日本木匠，絕早即已來社；鎮日斧斤丁丁聲，磚牆拆卸聲，自朝至暮不息，而校對室亦已移至樓上，預計工竣以後，全社頓改舊觀矣。

因編印蘇社一週紀念小冊，囑黎君估計工料價目；計編印八開報紙小冊子一萬本，連同排工，印工，書面，裝訂，紙張等費，約計需國幣三百元，每冊需費約三分也。

新生副刊編者，最近擬出滑夏專頁；余謂『夏』而須『滑』，未免太貴族化矣。俗語有云：冷爲『私房的』而熱却是『當官』的。何以言之？但凡富貴之家，每逢冬季，西洋建築，密不通風；而重簾厚幕，電爐熔熔，大有雪深三尺不知寒之概。而熱則普遍及於全人類，即使有風扇，冷氣，涼冰，與一切清涼飲料，而熱氣之侵襲如故。即使登匡廬之巔，有時熱度，不減下界；以遠赴南北冰洋，決無他法除消之也。惟言雖如此，『夏之專輯』，依舊須準備出刊，不得已仍須揮臭汗以寫清涼文字也。

大禍不單行

陳慎言　（二〇二）

說着，由身上衣袋裏，掏出五塊現洋出來，大嫂子一看，閨慧只拿出五塊現洋出來，那能滿意？當下便說道：「那能叫大姑姑花錢呢？不能這樣。」立興也笑道：「妹妹！你也和我客氣了。」閨慧道：「哥哥！我正爲自家人，才敢大胆拿出來，若是別人我就不敢如此了，哥哥你拿去吧！你不拿去，我倒住不下，我要走了。」閨慧說到這裏，心上一陣難過，幾乎又要流下淚來。立興見閨慧如此，知道她有難言之隱，因對大嫂子說道：「大姑姑既然帶來給松兒的，你就給松兒收下吧。」大嫂子冷冷一笑道：「那能叫姑媽花錢？」閨慧道：「嫂子別這樣說了，我沒帶什麼東西回來，很對不住的。」大嫂子隨由五塊錢裏面，拿了一塊錢給立興道：「你出去買點肉和雞子，我弄點澇餅，請大姑姑。」閨慧忙阻道：「哥哥！嫂嫂！不用張羅，你們這樣我吃不下了，家裏吃什麼，我也吃什麼，我只願意哥哥嫂嫂看我和從前在家一樣的。」大嫂子道：「現在那能比得以前了，以前我家裏比較好過一點，年成一好，什麼都寬裕，現在幾畝地，不但沒有收成，各種捐稅，累得我們沒處可躲，所以家裏敷衍不下，現在我們那能再照以前那樣呢？」立興見大嫂子，絮絮說個不休，心上十分不安，說道：「大姑姑在省城，我想她也知道這邊情形，你也不用說了，我看你還是去烙點餅。」大嫂子見立興催着她，狠狠向立興白了一眼道：「你爲什麼不去買東西？」立興道：「家裏有什麼東西都可以，大姑姑又不是外人。」

菜館類

新亞酒樓　高尚筵席　維揚細點　蘇滬名妹　如蒙賜顧　地址朱雀路中四家橋南　各省佳餚　隨意小酌　侍奉週到　竭誠歡迎　A382

樂園飯店　本社專辦　零折碗菜　蘇滬秀妹　維新筵席　隨意便酌　隨堂招待　改良和菜　早晨細點　如蒙惠顧　各省佳餚　應有盡有　竭誠歡迎　地址朱雀路一百另三號　A412

遠光飯店　專辦　高尚筵席　宴會便酌　殷勤招待　改良和菜　無不咸宜　賜顧諸公　早茶細點　妙齡名妹　一定滿意　地址維新路中山路口　A29

福昌飯店營業市價　自十月一日實行以新鈔日票爲單位　早茶　日金一円　法幣一元二角五分　午餐　日金二円　法幣二元五角　晚餐　日金二円五十錢　法幣三元　南京中山路五十七號　電話二二五七七號　A275

明湖春粵菜館　廣東人製的臘味此時用之送禮或佐餐是最適人胃口的　特聘專門技師　巧製各式臘味　原料揀選上乘　價錢格外克己　高等筵席　星期美點　中山路四一號　電話二二二四六號　A369

浙紹　六華春酒菜館　地址貢院東街　電話二二七四七號　A161

新開　好好樓酒菜社　定辦專製　高尚筵席　維揚細點　特別和菜　京江餚蹄　隨意便酌　各色乾絲　新增野鴨冬筍飽餃　如蒙賜顧　竭誠歡迎　地址貢院東街三十七號　A357

大陸西餐館　由九月一日起　早茶一元　午餐一元七角五分　晚餐二元　本館專辦歐美大菜　房屋清雅　宴會外會　定期不誤　代售德國香腸火腿　罐頭食品　一應俱全　地址中山路一一七號華僑路口　電話二二〇九三號　A25

太平洋酒菜館　本號照常營業　津川名菜　女子招待　空氣流通　咖啡部　各種筵席　房間清潔　如蒙惠顧　彈子房　隨意便酌　坐位寬暢　特別歡迎　地址夫子廟貢院東街　電話二一七四八　A21

大羅天菜社　本社特色　喜慶禮筵　高尚筵席　經濟和菜　隨意便酌　早晨麵點　價格低廉　房間清潔　女子招待　如蒙惠顧　特別歡迎　地址石鼓路口明瓦廊　A5

豫豐泰協記酒菜社　正路　活血補神　眞紹酒　應時佳餚　一律上市　祕製　薺菜山鷄　香糟嫩鷄　嫩肥羊糕　西湖醋魚　蘇燒燴羊　川製辣菜　鐵排全鷄　廣式火鍋　名目繁多　不及備載　請駕一試　方信不虛　A433

元記　別有天酒菜社　屆此秋風送爽菊花宜人之時本社全部振刷一新與名菊爭妍可謂別有洞天特聘名廚烹製高尚酒席應時佳餚實屬別有風味請蘇滬名妹殷勤招待更覺別有手腕希各界仕女蒞臨來敦興乎　電話二二四三九號　地址夫子廟姚家巷口　A25

新開　吳宮飯店　各界旅客注意　房間優美　佈置新穎　附設浴室　禮貌週到　器具摩登　花園別緻　清潔衛生　開幕伊始　禮堂富麗　空氣新鮮　茶房訓練　定價低廉　地址鐵圑街四號　A200

大東酒樓　高尚酒席　隨意小酌　應時佳餚　零折碗菜　早茶細點　早晨茶食奉送　特聘新到蘇滬妙齡名妹爲招待　服務殷勤　承蒙賜顧　特別歡迎　地址夫子廟貢院東街　A102

茶食類

請問糖果誰家好？首推蘇州一枝春！上兩句話確實不假　請諸位不信可到夫子廟秦淮小公園對門新開一枝春茶食糖果號去嘗試嘗試

北京　正明齋茶食糖菓店　重陽花糕　細大八件　批發山渣糕　大小八件　零整批發　各種糖果　芙蓉糕　桂花蜜供　各種炸食　馬　本主人啓　北門橋魚市街　A326

夫子廟　小蘇州茶食糖果號　精製　椒鹽椰子　滋養八寶粉　沙利文餅乾　甜心巧格力　松子渣糕　葷油米花糖　冠生園太妃　福建龍鬚麵　葷素酥糖　本廠鴨肫肝　洋酒食物　一應齊全　運到　A1354

夫子廟　太平村支店　冰糖松糕　奶油太妃糖　各種巧格力　蘇州鮮肉鬆　新到　平湖軟糕　蘇州殼糟蛋　酒醉乳腐　滋養八寶粉　各種罐頭食品　葷油米花糖　一應俱全　珠江路太平村總店啓　A278

特製　馬慶康公司　乃士餅乾　每磅五角　不的波餅乾　每磅五角　美味椒鹽餅乾　每磅三角八分　本廠自製果子醬　每瓶五角　地址中華路一六五號

中華路　祥和　南貨海味茶食糖果　精製　各種麵包　桂花年糕　葷油米花糖　滋養八寶粉　便利顧客　麵包送售　新到　甜心巧克力　沙利文餅乾　三星白蘭地　全西大沙尾　A19

珠江路西口　萃華第一支店　已製有大批的蜜餞　湘蓮　芽鹽　應市　定價公道　批發格外歡迎　A391